

Memoria de Actividades

2020



Índice

| | Páginas |
|--|---------|
| 1.- Identidad.. | 2 |
| 2.- Recursos Humanos | 5 |
| 3.- Incidencia Territorial..... | 9 |
| 4.- Actividades y Programas..... | 11 |
| 5.- Beneficiarios..... | 32 |
| 6.- Memoria Económica..... | 34 |
| 7.- Entidades que colaboran con el CDR "EL SEQUILLO"..... | 36 |
| 8.- Participación en actividades con otras Entidades..... | 37 |
| 9.- Formación de las personas Trabajadoras | 38 |
| 10.- Participación en jornadas..... | 38 |
| 11.- Renovación Sello de Calidad del CDR El Sequillo | 38 |
| 12.- Premios y reconocimientos..... | 38 |
| 13.- Reportajes en Programas de Televisión | 39 |

1.- IDENTIDAD

1.1 QUIENES SOMOS:

Somos una iniciativa social sin ánimo de lucro, con sede en Tordehumos (Valladolid), constituida en asociación el día 05-02-1988, con el número de registro provincial 1.043 y nacional 79.404.

1.2 NUESTRA MISIÓN:

Somos una Asociación de interés social, que promueve el desarrollo integral y sostenible del medio rural, comprometida con la población, para mejorar su calidad de vida y la del territorio, defendiendo su identidad, dignidad y valores, desde su protagonismo y corresponsabilidad.

1.3 NUESTRA VISIÓN:

Ser una entidad independiente, integrada en el territorio, que logre movilizar la conciencia, reivindicando los derechos y valores del medio rural; mediante el desarrollo de proyectos, programas y actividades que contribuyan a alcanzar la misión de la entidad.

1.4 NUESTROS FINES SOCIALES:

- Favorecer el desarrollo rural, coordinando las acciones de los agentes económicos, socioculturales y las entidades locales que intervienen en una zona, estableciendo una integración óptima entre las diversas medidas sectoriales para el desarrollo.
- Promover medidas de carácter educativo, social, económico y cultural, que favorezcan el desarrollo integrado del medio.
- Organizar cuantas actividades sean precisas para la participación y el desarrollo del medio: fomento del asociacionismo y cooperativismo, servicios culturales, sociales y económicos; desarrollo del turismo rural, formación ocupacional y profesional, agrícola y ganadera; aquellas actividades que faciliten la valoración y cuidados del medio ambiente, así como los aspectos culturales autóctonos; promoción y apoyo a las pequeñas empresas, artesanía y servicios locales; actividades encaminadas a proporcionar información a la sociedad rural; fomentar la participación de la mujer en todos los ámbitos; promocionar el voluntariado social.
- Desarrollar acciones con el objeto de mejorar la calidad de vida de los colectivos que integran el medio rural: agricultores/as y ganaderos/as, mujeres, jóvenes, niños/as, personas mayores, inmigrantes, drogodependientes, reclusos/as y ex-reclusos/as, discapacitados/as físicos y psíquicos, enfermos/as mentales, minorías étnicas, gitanos/as, familias desestructuradas y cualquier otro colectivo en situación de riesgo social.
- Cooperar el desarrollo de los pueblos, tanto en España como en el extranjero, fomentando la economía social y la cooperación con países en vías de desarrollo.

1.5 VALORES

Los valores del CDR "El Sequillo" están presentes el trabajo del día a día de la entidad y son el reflejo de su misión y visión:

Intervención Integral con la Comunidad Rural: Atender a todos los colectivos de población del territorio, en condiciones de equidad e igualdad, favoreciendo su implicación en la respuesta a sus necesidades.

Sostenibilidad: Búsqueda de un equilibrio admisible, viable y equitativo de los niveles ambiental, económico y social que satisfaga las necesidades de la población sin comprometer las necesidades de futuras generaciones

Participación: Dar voz y poder de decisión a las personas y colectivos que forman parte del territorio, siendo protagonistas en la transformación de su realidad.

Calidad: Mejora continua en nuestro trabajo, en los procesos de dinamización, intervención, gestión, desarrollo y del estado de satisfacción de la población.

Transparencia: Honestidad como base en la gestión, el acceso a la información y el rendimiento de cuentas ante la sociedad.

Solidaridad: Como medio para superar las desigualdades y la falta de oportunidades de las personas, las familias y los sectores más vulnerables o en situación de exclusión social.

Pluralidad e Igualdad: Trato equitativo frente a toda forma de discriminación y defensa de los derechos de las personas, respetando su ideología, creencias y decisiones, estableciendo las medidas de acción positiva necesarias.

Defensa y Compromiso con el medio rural y el bienestar de su población: Promoción, conservación y desarrollo de la identidad, los valores, la cultura y su entorno, reivindicando el medio rural que queremos: dinámico, con calidad de vida y futuro.

Cohesión, Cooperación y Corresponsabilidad: Identificarnos como organización donde todas las personas que la forman sientan el deseo y la necesidad de pertenecer e implicarse en su misión, promoviendo alianzas con otras organizaciones y generando sinergias de trabajo en común.

1.6 LINEAS ESTRATÉGICAS

Sus programas y actividades del CDR "El Sequillo" están vinculados a nueve líneas estratégicas, atendiendo a diferentes perspectivas:

- **Sustentabilidad económica de la entidad.** Captación de recursos económicos, ampliando las fuentes de financiación y generando ingresos propios para poder mantener y aumentar los programas y servicios de la entidad.

- **Compromiso con la excelencia en gestión.** Implementar la mejora continua como un proceso interno y externo de la organización, que vea reflejado una mejora de la calidad de nuestros servicios y programas y repercuta en una mejora de resultados.
- **Calidad de vida, formación, participación, inclusión social e igualdad de oportunidades.** Atención a los sectores más desfavorecidos para disminuir las diferencias sociales y corregir los desequilibrios entre el medio rural y el urbano, para mejorar la calidad de vida personal y de la comunidad.
- **Comunicación, identidad e imagen corporativa.** La construcción de una identidad e imagen corporativa en base a nuestra visión, misión y gestionarlo/transmitirlo a través de una buena comunicación es clave en la estrategia de nuestra entidad.
- **Cohesión y fortalecimiento de la entidad a través de los grupos de interés y el trabajo en red.** Implica cuidar las interacciones entre los miembros de la organización, asegurar un clima de cooperación y mantener la motivación por el logro de los fines comunes.
- **Innovación y emprendimiento.** Identificación de nuevas oportunidades, proyectos o servicios y búsqueda de nuevas formas de trabajo que mejoren los servicios prestados".

1.7 RECONOCIMIENTOS:

- Asociación declarada de Utilidad Pública el día 19-04-2005.
- Entidad de Servicios Sociales registrada por la Consejería de Sanidad y Bienestar Social de la Junta de Castilla y León con el número 47082E.
- Entidad de Voluntariado en Acción Social y Servicios Sociales reconocida por la Consejería de Familia e Igualdad de Oportunidades de la Junta de Castilla y León con el número de registro A-0036.
- Entidad por la Igualdad de Oportunidades y Centros de Asistencia de la Mujer de Castilla y León con el número 02/000343/Va.
- Entidad de Formación Profesional para desempleados reconocida por el Servicio Público de Empleo de la Junta de Castilla y León, con el número de registro 47 22935 en las especialidades de Atención Sociosanitaria a Personas Dependientes en Instituciones Sociales, Atención Sociosanitaria a Personas en el Domicilio y Auxiliar de Enfermería en Geriatría.
- Reconocimiento como entidad de reparto por el Banco de Alimentos de Valladolid.
- Compromiso Excelencia Europea EFQM, reconocido por el Club de Excelencia en Gestión. Renovado en 2020.

1.8 ALIANZAS:

La asociación Centro para el Desarrollo Rural "El Sequillo" forma parte de las siguientes entidades:

- Colectivo para el Desarrollo Rural de Tierra de Campos y Órgano de Decisión del LEADERCAL "Campos y Torozos".
- Federación de Centros de Desarrollo Rural de Castilla y León.
- Confederación Nacional de Centros de Desarrollo Rural (COCEDER)

2.-RECURSOS HUMANOS

2.1 ESTRUCTURA ORGANIZATIVA

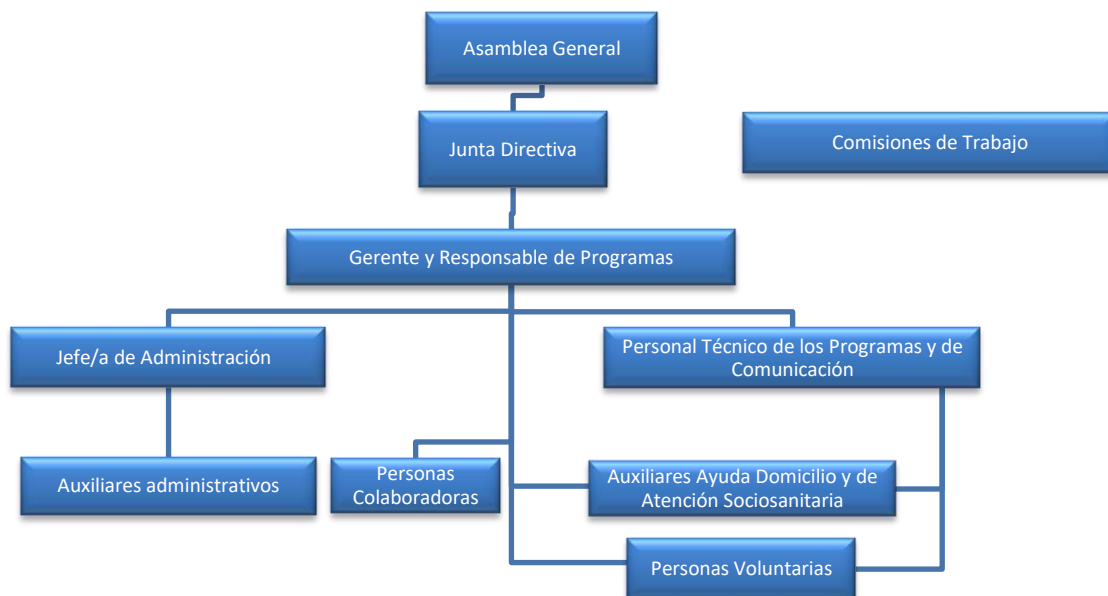

2.2 JUNTA DIRECTIVA:

Presidente: Maurilio Raúl de Prado Núñez

Vicepresidenta: Natividad Díez Villar

Secretaria: M^a Antonia González de Vega

Tesorera: Ángeles Tapia Arranz

Vocal: María Jesús Cordero Villarreal

La Junta Directiva se ha reunido ocho veces en 2020: 16-03-2020, 17-03-2020, 23-03-2020, 02/04/2020, 27/04/2020,30/04/2020, 08/06/2020 y 23/12/2020.

2.3 PERSONAS SOCIOS

La asociación Centro para el Desarrollo Rural "El Sequillo" la componen 15 socios y socias: 6 hombres y 9 mujeres.

A lo largo del año 2020 han celebrado una Asamblea Ordinaria y otra extraordinaria el día 25/06/2020.

2.4 COMISIONES:

Comisión de Calidad, Comisión de Impulso del Ecomuseo, Cohesión y Fortalecimiento de la Entidad.

2.5 PERSONAS CON CONTRATO LABORAL O CONTRATO POR PRESTACIÓN DE SERVICIOS:

*A lo largo del año 2020, han estado contratadas 26 personas:

- Directora Gerente, Diplomada en Trabajo Social.
- Jefe de Administración, Diplomado en Ciencias Empresariales.
- Una auxiliar administrativa.
- Seis Educadores/as, Diplomados/as en Magisterio.
- Una Diplomada Universitaria en Enfermería.
- Tres Educadoras Sociales
- Una Fisioterapeuta.
- Una Licenciada en Periodismo
- Un Graduado en Ciencias Ambientales
- Una licenciada en derecho con funciones de Orientadora Laboral.
- Un licenciado en Psicología con funciones de Orientador Laboral.
- Una Trabajadora Social, especialista en Igualdad de Género.
- Técnico Superior en administración de sistemas.
- Seis auxiliares de Ayuda a Domicilio.

*Ha prestado servicios profesionales 1 persona:

- Una Licenciada en Psicología que impartió varias sesiones formativas dirigidas a las personas voluntarias del Programa de Apoyo al Ocio y Tiempo Libre de Personas con Discapacidad y del Programa de Voluntariado Social entre Personas Mayores.

2.6 COLABORADORES EN TALLERES, CHARLAS Y OTRAS ACTIVIDADES:

- Profesionales de los Servicios del programa "Vivir en casa con calidad" y del SRF: tres podólogos/as y dos peluqueras.
- Colaboradores en la investigación medioambiental sobre "Investigación sobre la situación de las abejas (Apis melífera ibérica) en la zona del Sequillo. Importancia de su conservación y protección de sus poblaciones.

2.7 PERSONAS VOLUNTARIAS:

Han colaborado 54 personas voluntarias en diferentes programas de la asociación, 7 de ellas participan en más de un programa:

- Servicio de Comida a Domicilio: 12 personas.
- Apoyo en el Servicio de Alojamiento Alternativo "El Sequillo": 1 persona.
- Voluntariado Social con Personas Mayores: 14 personas (13 en los programas desarrollados en la zona del CEAS de Medina de Rioseco y 1 en los Servicios de Promoción de la Autonomía de Castronuño).
- Apoyo al Ocio y Tiempo Libre de Jóvenes con Discapacidad: 23 personas.
- Acompañamiento Escolar: 6 personas.
- Voluntariado Social con Mujeres Inmigrantes: 1 personas.
- Programa de Atención Urgente: 4 personas.

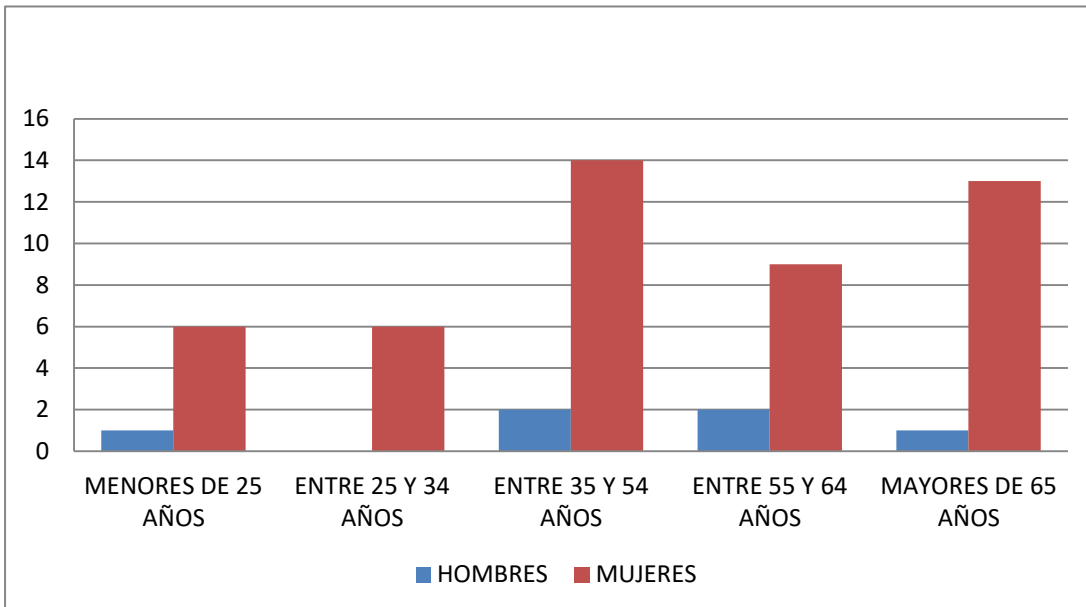
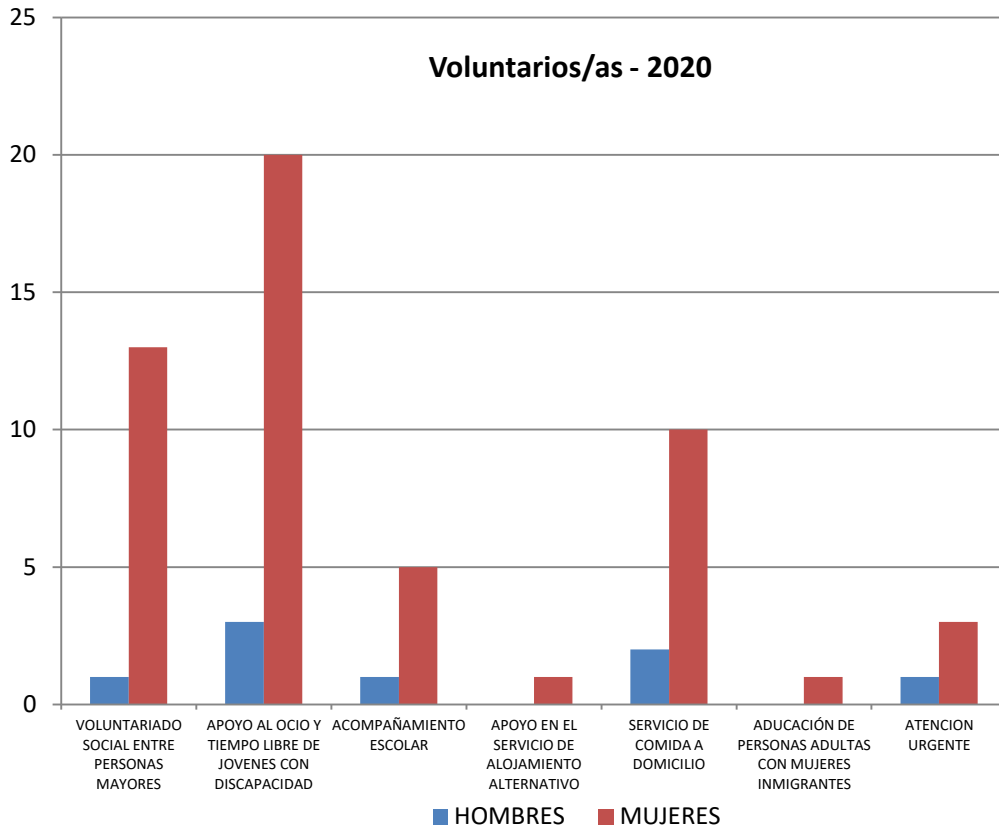

3. INCIDENCIA TERRITORIAL

3.1 MUNICIPIOS:

El área territorial donde desarrolla su actividad El CDR "El Sequillo" comprende 31 núcleos de población del norte de la provincia de Valladolid integrados en 28 municipios.

Además ha intervenido en Castronuño (Valladolid), donde gestionan los Servicio de Promoción de la Autonomía, de titularidad municipal y en otros cinco pueblos, donde se desarrolla un programa de Gimnasia de Mantenimiento en colaboración con las asociaciones de personas mayores: Esguevillas de Esgueva, Geria, Piña de Esgueva, Simancas y Villanueva de Duero.

3.2 NUCLEOS DE POBLACIÓN CON ACTIVIDAD:

Durante 2020, el CDR "El Sequillo" ha desarrollado actividades en 26 núcleos de población:

-Veinte del CEAS de Medina de Rioseco: Aguilar de Campos, Barcial de la Loma, Berrueces, Cabreros del Monte, Castromonte, Medina de Rioseco, Montealegre de Campos, Moral de la Reina, San Pedro de Latarce, Santa Eufemia del Arroyo, Tamariz, Tordehumos, Urueña, Valdenebro de los Valles, Villabrágima, Villafrechós, Villagarcía de Campos, Villalba de los Alcores, Villanueva de los Caballeros y Villardefrades.

-Seis de otras zonas de la provincia donde se prestan servicios contratados por otras entidades: Castronuño, Esguevillas de Esgueva, Geria, Piña de Esgueva, Simancas y Villanueva de Duero.

| Núcleos de población | Habitantes | Hombres | Mujeres | Núcleos de población con actividades | Habitantes de los núcleos de población con actividad |
|-------------------------------|------------|---------|---------|--------------------------------------|--|
| Aguilar de Campos | 254 | 146 | 108 | Aguilar de Campos | 254 |
| Barcial de la Loma | 91 | 51 | 40 | Barcial de la Loma | 91 |
| Berrueces de Campos | 108 | 61 | 47 | Berrueces de Campos | 108 |
| Cabreros del Monte | 66 | 36 | 30 | Cabreros del Monte | 66 |
| Castromonte | 318 | 171 | 147 | Castromonte | 318 |
| Castronuño | 833 | 417 | 416 | Castronuño | 833 |
| Esguevillas de Esgueva | 265 | 147 | 118 | Esguevillas de E. | 265 |
| Geria | 506 | 240 | 266 | Geria | 506 |
| La Santa Espina (Castromonte) | | | | | |
| La Mudarra | 157 | 80 | 77 | | |
| Medina de Rioseco | 4.606 | 2272 | 2334 | Medina de | 4.606 |

| | | | | | |
|-------------------------------------|--------------|--------------|-------------|-------------------------------------|---------------|
| | | | | Rioseco | |
| Palacios de Campos (M.R.) | | | | | |
| Montealegre de Campos | 110 | 65 | 45 | | 110 |
| Moral de la Reina | 148 | 83 | 65 | Moral de la Reina | 148 |
| Morales de Campos | 141 | 73 | 68 | Morales de Campos | |
| Palazuelo de Vedija | 179 | 93 | 86 | Palazuelo de Vedija | |
| Piña de Esgueva | 318 | 168 | 150 | Piña de Esgueva | 318 |
| Pozuelo de la Orden | 46 | 28 | 18 | Pozuelo de la Orden | |
| San Pedro de Latarce | 476 | 257 | 219 | San Pedro de Latarce | 476 |
| Santa Eufemia del Arroyo | 72 | 40 | 32 | Santa Eufemia del Arroyo | 72 |
| Simancas | 5.267 | 2672 | 2595 | Simancas | 5.267 |
| Tamariz de Campos | 73 | 43 | 30 | Tamariz de Campos | 73 |
| Tordehumos | 411 | 218 | 193 | Tordehumos | 411 |
| Urueña | 189 | 106 | 83 | Urueña | 189 |
| Valdenebro de los Valles | 199 | 105 | 94 | Valdenebro de los Valles | 199 |
| Valverde de Campos | 91 | 55 | 36 | | |
| Villabrágima | 1.053 | 553 | 500 | Villabrágima | 1.053 |
| Villaesper (Villabrágima) | | | | | |
| Villafrechós | 480 | 263 | 217 | Villafrechós | 480 |
| Villagarcía de Campos | 300 | 179 | 121 | Villagarcía de Campos | 300 |
| Villalba de los Alcores | 368 | 200 | 168 | Villalba de los Alcores | 368 |
| Villamuriel de Campos | 49 | 25 | 24 | | |
| Villanueva de los Caballeros | 180 | 94 | 86 | Villanueva de los Caballeros | 180 |
| Villanueva de Duero | 1.189 | 623 | 566 | Villanueva de D. | 1.189 |
| Villanueva de San Mancio | 82 | 45 | 37 | | |
| Villardefrades | 162 | 90 | 72 | Villardefrades | 162 |
| Villavellid | 50 | 32 | 18 | Villavellid | |
| TOTAL | 18837 | 9.731 | 9106 | TOTAL | 18.042 |

4.-ACTIVIDADES Y PROGRAMAS

4.1.-PROGRAMAS CON PERSONAS MAYORES:

4.1.1.-Vivir en Casa con Calidad:

Este programa tiene como objetivo mejorar la calidad de vida de las personas mayores del medio rural, a través de la prestación de servicios de proximidad en aquellos pueblos de la zona que no cuentan estos servicios.

Incluye servicios de Ayuda a Domicilio básica y complementaria (comida y lavandería a domicilio), peluquería, podología y transporte a la carta para gestiones básicas dentro de la comarca, dirigido a mayores dependientes. Estos servicios se han prestado en 13 pueblos de la zona y se ha atendido a 140 personas.



Se han realizado 20 servicios de peluquería, prestados en el SRF de Medina de Rioseco y en otros 3 pueblos de la zona: Villardefrades, Moral de La Reina y Urueña. Atendido a 51 personas.

Se han prestado 17 servicios de podología, en las poblaciones de Villafrechós, Villardefrades, Villanueva de los Caballeros, Urueña y en el SRF de Medina de Rioseco. Atendiendo a 60 personas.

Los servicios de comida a domicilio se han prestado a 32 personas de ocho pueblos de la zona, con la colaboración de 12 personas voluntarias, encargadas de llevar la comida hasta los domicilios de las personas atendidas.

También se han prestado servicios de Ayuda a Domicilio básica a 4 familias de las poblaciones de Medina de Rioseco, Berrueces, Santa Eufemia del Arroyo y Montealegre.

Para el desarrollo del programa se ha contado con la colaboración de dos peluqueras, dos podólogos y una podóloga, así como con los servicios de catering de ACUDES S.A.

Se ha contado con locales cedidos por los ayuntamientos para prestar los servicios de peluquería y podología, así como con la colaboración de los Centros de Salud y de la Gerencia de Atención Primaria de Valladolid Oeste, quienes nos han cedido los consultorios médicos para prestar los servicios de podología en alguno de los pueblos donde se presta el servicio.

4.1.2.-Servicio de Alojamiento Alternativo "El Sequillo":

Este servicio está dirigido a personas mayores, en riesgo de exclusión social, con problemas de vivienda y bajo nivel de renta, preferentemente de los pueblos vinculada al CEAS de



Medina de Rioseco.

A lo largo del año se ha prestado alojamiento a cuatro personas mayores procedentes de cuatro pueblos de la provincia de Valladolid: Medina de Rioseco, Tordehumos, Tamariz de Campos y Cabezón de Pisuerga. A lo largo del año ha habido un alta y una baja en dicho servicio.

4.1.3.- Servicios de Respiro Familiar de Medina de Rioseco:

El Servicio de Respiro Familiar es un recurso sociosanitario que ofrece atención a las necesidades de las personas mayores dependientes y trata de aliviar los síntomas consecuentes de la enfermedad que le ha llevado a tener un alto grado de dependencia, así como promover su nivel de autonomía y la permanencia en su medio habitual.

El servicio se presta de lunes a viernes durante 3, 5 horas, con personas mayores tanto de esta localidad como de otros pueblos del CEAS, a los que se traslada con un vehículo adaptado.

Durante este año, en el Servicio de Respiro Familiar de Medina de Rioseco han participado 10 personas de Medina de Rioseco, San Pedro de Latarce, Villagarcía de Campos, Palazuelo de Vedija y Villardefrades, y se ha contado con la colaboración de una persona voluntaria.



La intervención en el Servicio de Respiro Familiar está basada en una atención personalizada que fomente sus capacidades. Se llevan a cabo actividades cognitivas, físicas y funcionales, talleres de manualidades y ocio, así como control y seguimiento de su estado de salud, higiene y otras actividades de la vida diaria.

El C.D.R. "El Sequillo" siendo conscientes de la necesidad de proteger y "cuidar" tanto física como psíquicamente a los cuidadores de las personas con dependencia, desde el SRF también se les presta asesoramiento, apoyo, formación y como no un "respiro". A lo largo de este año las familias han participado en una sesión de evaluación del servicio y en dos sesiones formativas en grupo, organizadas de forma coordinada con el programa de Voluntariado Social entre Personas Mayores:

- "Crecimiento Personal y Gestión emocional en tiempos de Covid-19". Impartida por Marta Abril Herrero, Psicóloga Sanitaria, el día 01-12-2020.

- "Medidas preventivas frente al SARS-CoV-2", impartida de manera online por María Jesús Cordero Villarreal, Graduada en Enfermería, el día 16-12-2020.

4.1.4.-Servicios de Promoción de la Autonomía Personal de Castronuño

Los servicios de promoción de la autonomía personal (SPAP) tienen por finalidad desarrollar y mantener la capacidad de la persona para controlar, afrontar y tomar decisiones acerca de cómo vivir de acuerdo con las normas y preferencias propias y facilitar la ejecución de las actividades básicas de la vida diaria, de manera que todas las personas puedan llevar una vida

lo más autónoma posible, así como mejorar la calidad de vida tanto de la persona en situación de dependencia como de sus cuidadores y cuidadoras.

Se han prestado tres servicios de Promoción de la Autonomía Personal:

- Servicio de Promoción, Mantenimiento y Recuperación de la Autonomía Persona. Se han desarrollado diferentes programas y actividades: Programa de mantenimiento y acondicionamiento físico, entrenamiento de transferencias y deambulación, Programa de fisioterapia neurológica y respiratoria, Programa de accesibilidad y de asesoramiento, y entrenamientos de productos de apoyo. Educación para el correcto uso de ortesis y prótesis, valoración de la necesidad de adaptación en el entorno habitual, asesoramiento y apoyo a las personas cuidadoras para al aplicación de las actuaciones anteriormente citadas y programa de entrenamiento en las AVD.

- Servicio de Habilitación y Terapia Ocupacional. Se han desarrollado diferentes programas y actividades: Programa de entrenamiento en las AVD, Programa de promoción de la salud y autocuidado, Programa de Psicomotricidad, Programa de Estimulación Cognitiva- Práxias, Programa de Animación sociocultural y Programa de asesoramiento y apoyo a las personas cuidadoras.



- Servicio de Estimulación Cognitiva, incluye tres programas: Programa de Estimulación Cognitiva, Programa de Psicoestimulación a través del ordenador y Programa de asesoramiento y apoyo a las personas cuidadoras.

Los tres servicios son de titularidad del Ayuntamiento de Castronuño, aunque ha sido gestionado por el C.D.R. "El Sequillo", a través de un contrato de prestación de servicios.

Se han llevado a cabo de lunes a viernes en horario de 16,15 a 19,15 horas. A largo de este año se ha atendido a 22 personas (11 usuarios/as y 11 cuidadores/as) y se ha contado con la colaboración de una persona voluntaria.

Las familias han participado en una actividad inter-familiar, en una sesión de evaluación y en una sesión formativas, abierta a la población que ha deseado participar:

-Actividades interfamiliares: Fiesta de carnaval (25/02/2020).

-Evaluación con familias: el día 14/12/2020.

-Actividades Formativas en grupo: "Crecimiento Personal y Gestión emocional en tiempos de Covid-19", impartida por Marta Abril Herrero, Psicóloga Sanitaria, el día 23-11-2020.

4.1.5.- Programa de Promoción del Envejecimiento Activo



Este programa se ha desarrollado en cinco pueblos del CEAS de Medina de Rioseco y han participado 53 personas mayores, de las cuáles seis (dos en el grupo de San Pedro de Latarce, una en el de Tordehumos, una en el de Villabrágima y dos de Cabreros del Monte) también han realizado labores de voluntariado social durante su participación en el programa, apoyando a otras personas del grupo con menor autonomía. Las actividades desarrolladas en este programa están dirigidas a prevenir el deterioro físico y mental, promocionar la autonomía y romper con el aislamiento de las personas mayores. Para ello se han desarrollado diferentes actividades de estimulación cognitiva, de carácter físico y funcional, recreativo y de animación sociocultural.

Cabe señalar que 10 de las personas participantes viven con un cuidador/a ya que su nivel de autonomía no las permite vivir solas. En este sentido el programa de Promoción del Envejecimiento Activo, también sirve para ofrecer un "respiro" a las personas cuidadoras.

Las actividades con los grupos de San Pedro, Villabrágima y Tordehumos, se han desarrollado durante todo el año, excepto en el mes de agosto y durante las vacaciones de Semana Santa y Navidad, y con los grupos en Cabreros del Monte y Medina de Rioseco, durante el curso escolar (de enero a junio y de octubre a diciembre).

Las actividades durante los meses de enero, febrero y hasta el día 11 de marzo, se han realizado de forma presencial, con los grupos de San Pedro de Latarce, Villabrágima, Tordehumos y Medina de Rioseco dos días a la semana, duración dos horas cada sesión, y con el grupo de Cabreros del Monte un día a la semana.

San Pedro de Latarce y Tordehumos, los martes y jueves de 16:30 a 18:30h.

Villabrágima los lunes y miércoles también de 16:30 a 18:30h.

Medina de Rioseco los miércoles y viernes de 11:30 a 13:30h.

Cabreros del Monte los lunes de 16:30 a 18:30h.

En el mes de marzo, debido a la declaración del Estado de Alarma fue necesario modificar y adaptar la forma de trabajar para poder seguir atendiendo a las personas participantes, teniendo en cuenta que su situación se veía seriamente afectada por el confinamiento por lo que había que atender también a sus necesidades de apoyo emocional. Por ello, se ha trabajado mediante el envío de fichas que se les ha hecho llegar a su domicilio y se ha llevado un seguimiento telefónico, de esta forma continuaban trabajando mentalmente, se promovía que se mantuvieran comunicadas no solamente con las personas más cercanas de su familia; además se les daba pautas y apoyo para evitar o minimizar las consecuencias negativas de la situación.

Algunas de las personas que realizan labores de voluntariado en los grupos, han participado activamente llamando por teléfono y apoyando a las personas que se encontraban en una situación más vulnerable.

En el mes de octubre, al reanudar las actividades, en Medina de Rioseco fue necesario dividir el grupo en dos para poder cumplir con los requisitos existentes en la situación actual, fijándose las sesiones los miércoles y los viernes de 10:15 a 12:00 con un grupo y de 12:15 a 14:00 horas con el otro.

Actividades Formativas y de sensibilización medioambiental desarrolladas en 2020:

*Se han realizado dos talleres de sensibilización medioambiental:

-Taller de Reciclaje

- Tordehumos: 23/01/2020
- San Pedro de Latarce: 28/01/2020
- Villabrágima: 29/01/2020
- Medina de Rioseco: 14-2-2020

- Taller de Energías Renovables

- San Pedro de Latarce: 04/02/2020
- Tordehumos: 06/02/2020
- Villabrágima: 12/02/2020
- Medina de Rioseco: 21/02/2020

*Actividades formativas vinculadas al Programa de Voluntariado Social:

- "Crecimiento personal y gestión emocional en tiempos de Covid-19", impartida por la psicóloga Marta Abril Herrero, en Villabrágima (26/09/2020), Tordehumos (27/09/2020), Cabrereros del Monte (04/12/2020), Villafrechós (18/11/2020), San Pedro de Latarce (01/12/2020) y Medina de Rioseco: (09-12-2020).
- "Medidas preventivas frente al SARS-CoV-2", impartida de manera online por María Jesús Cordero Villarreal, Graduada en Enfermería, en Villabrágima (14/12/2020), Tordehumos (15/12/2020), Medina de Rioseco (16/12/2020) y San Pedro de Latarce (17/12/2020).

4.1.6.-Gimnasia de mantenimiento dirigido a las asociaciones de personas mayores de la provincia de Valladolid

Este programa se desarrolla en colaboración con las asociaciones de personas mayores de cinco pueblos de la provincia de Valladolid: Piña de Esgueva, Esguevillas de Esgueva, Simancas, Villanueva de Duero y Geria. Los talleres de actividad física se han realizado dos días a la semana con cada grupo, participado 87 personas mayores. Dicho programa se interrumpió en marzo al decretarse el estado de alarma y se retomó en octubre en dos de los tres pueblos donde se venía realizando.

4.1.7.-Voluntariado Social entre Personas Mayores: Servicio de Compañía y Apoyo a Mayores Dependientes en Actividades de Atención Terapéutica:

El programa de voluntariado social entre personas mayores se ha desarrollado con una doble finalidad: por un lado implicar a las personas mayores en actividades de voluntariado social, y por otro, dar respuesta a las necesidades de compañía y apoyo de las personas mayores que viven solas o que son dependientes.



Se han realizado actividades, dirigidas a las personas voluntarias, de promoción, formación, coordinación y asesoramiento, así como servicios de voluntariado realizados por las personas voluntarias, tanto de compañía en los domicilios, como de apoyo a las personas mayores dependientes de los SRF, Promoción del Envejecimiento Activo y las participantes en los SPAP de Castronuño.

Se ha desarrollado en los 8 pueblos en los que se cuenta con personas voluntarias y/o se desarrolla el SRF, los de Promoción del Envejecimiento Activo o los SPAP de Castronuño: San Pedro de Latarce, Villabrágima, Tordehumos, Cabrerros del Monte, Palazuelo de Vedija, Villafrechós, Medina de Rioseco y Castronuño.

En este programa han participado 14 personas voluntarias, que han prestado compañía a 7 personas en los domicilios y apoyo a las 10 personas mayores dependientes del Servicios de Respiro Familiar de Medina de Rioseco, a los participantes en los Servicios de Promoción del Envejecimiento Activo que necesitan apoyo, así como a los 11 participantes en los SPAP de Castronuño.

Se ha realizado un seguimiento telefónico de la situación de las personas voluntarias en estos meses que en los que se ha vivido una situación excepcional y también se las ha asesorado a aquellas personas que han podido realizar apoyo telefónico a las personas usuarias.

Sesiones formativas impartidas:

- "Crecimiento personal y gestión emocional en tiempos de Covid-19", impartida por la psicóloga Marta Abril Herrero, en Villabrágima (26/09/2020), Tordehumos (27/09/2020), Cabrerros del Monte (04/12/2020), Villafrechós (18/11/2020), Castronuño (23/11/2020), San Pedro de Latarce (01/12/2020) y Medina de Rioseco: 09-12-2020.

- "Medidas preventivas frente al SARS-CoV-2" impartida de manera online por María Jesús Cordero Villarreal, Graduada en Enfermería, en Villabrágima (14/12/2020), Tordehumos (15/12/2020), Medina de Rioseco (16/12/2020) y San Pedro de Latarce (17/12/2020).

4.2.-PROGRAMAS CON PERSONAS CON DISCAPACIDAD:

4.2.1.- "Voluntariado Social: Apoyo al Ocio y Tiempo Libre de Jóvenes con Discapacidad de Medina de Rioseco y Comarca":

Es un programa de sensibilización, captación, formación, coordinación y seguimiento de voluntariado para la



realización de actividades de ocio y tiempo libre con jóvenes con discapacidad intelectual de las localidades del CEAS de Medina de Rioseco (Valladolid). Paralelamente se desarrollan actividades de ocio y tiempo libre, con los participantes, habitualmente los sábados por la tarde, apoyados por las personas voluntarias: visitas culturales, actividades deportivas, talleres de manualidades, participación en actividades de animación sociocultural de carácter comunitario, rutas medioambientales, terapia asistida con caballos,...

Han colaborado 23 personas voluntarias, prestando apoyo a 20 jóvenes de 8 pueblos de la zona: Medina de Rioseco, San Pedro de Latarce, Villabrágima, Villalba de los Alcores, Villafrechós, San Cebrián de Mazote, Tordehumos y Villanueva del Campo.

Las personas voluntarias de este programa han participado en tres sesiones formativas: impartidas de manera online por Marta Abril Herrero, licenciada en Psicología.

- * 30/05/2020: "Habilidades Sociales y Pauta para Mejorar la Comunicación"
- * 26/09/2020: "Competencias y Potencial del voluntariado".
- * 21/11/2020: "Crecimiento Personal y Gestión Emocional en Tiempos de COVID-19".

Además algunas de las personas voluntarias también han participado en una jornada formativa/informativa junto al resto de grupos de interés interno del CDR "El Sequillo", impartida de manera online, a través de TEAM: "Medidas preventivas frente al SARS-CoV-2", el 12 de Diciembre 2020, impartida por María Jesús Cordero Villarreal, Graduada en Enfermería.

4.3.-PROGRAMAS DIRIGIDOS A NIÑOS/AS Y SUS FAMILIAS:

4.3.1.-Atención educativa dirigida a niños/ de 0 a 3 años:

Este programa tiene como objetivo, además de atender las necesidades educativas de los niños/as de 0 a 3 años, ayudar a las familias del medio rural a conciliar la vida personal, familiar y laboral.



En este programa se desarrollan los contenidos educativos del primer ciclo de Educación Infantil, a través de Unidades Didácticas encaminadas a que el niño/a se conozca a sí mismo, conozca su entorno, a que mejore su autonomía y se desarrolle su lenguaje.

El programa de conciliación de la vida personal, familiar y laboral se ha desarrollado en los centros de educación infantil dirigidos a niños y niñas de 0 a 3 años, de dos poblaciones pertenecientes al CEAS de Medina de Rioseco (Valladolid): San Pedro de Latarce y Villafrechós, durante el curso 2019-2020 y 2020-2021.

Durante el curso 2019-2020 se ha desarrollado de manera presencial y online. De enero hasta el 13 de marzo de 2020 de forma presencial y desde 16 Marzo hasta el 12 de junio del 2020 de

forma online. Durante el primer trimestre del curso 2020-2021 de manera presencial.

Durante el año 2020 han participado 55 personas: 19 niños/as y 36 madres y padres (Durante los meses de enero a junio del año 2020 se ha atendido a 49 personas, a 17 niños y niñas y a 32 madres y padres y de septiembre a diciembre se ha atendido a 24 personas, a 8 niños/as y a 16 madres y padres)

En el programa desarrollado en San Pedro de Latarce han participado 12 niños/as de este municipio, de Vezdemarbán, (Zamora), de Villanueva de los Caballeros y Villavellid . En el grupo de Villafrechós han participado 7 niños y niñas, todos de esta localidad, excepto uno de ellos que reside en la localidad de Villabrágima.

Las actividades se han desarrollado de lunes a viernes, siguiendo el calendario escolar, en horario de 9:30 a 14:30 horas.

4.3.2.-Programa de Tiempo Libre Infantil:

El programa de Tiempo Libre Infantil, pretende crear espacios de ocio y de educación en valores, dirigidos a los niños de educación infantil y primaria de los pueblos de la zona.

Este Programa se ha desarrollado durante el curso escolar 2019-2020 y durante el curso 2020-2021.

A lo largo del año se ha contando con la participación de 72 niños/as (durante el curso 2019-2020 con 70 niños/as y durante el curso 2020-2021 con 21 niños/as).

Las actividades de tiempo libre, se han desarrollado semanalmente en cuatro pueblos durante el curso 2019-2020 y en tres pueblos durante el curso 2020-2021.



En 2019-2020 se ha desarrollado con seis grupos de niños/as (un grupo en Villagarcía de Campos, un grupo en Villafrechós, dos grupos en San Pedro de Latarce y dos Villabrágima) procedentes de ocho pueblos de la zona, puesto que una niña de Peñafior de Hornija y un niño de Medina de Rioseco han participado en el grupo de Villabrágima, y una niña de Vezdemarban y un niño de Villavellid en el grupo de San Pedro de Latarce.

La intervención con cada uno de los grupos ha sido de 1'45 horas semanales, interrumpido durante las vacaciones escolares.

El doce de marzo se suspendió el programa de Ocio y Tiempo Libre presencialmente, ya que desde los centros escolares se suspendieron las actividades extraescolares y la prohibición de entrada de personal ajeno al Centro. El 14 de marzo se declaró el Estado de Alarma Sanitaria y el cierre de los colegios, optamos por continuar desarrollando el programa hasta finalizar el curso escolar, de manera online. En octubre, con el inicio del nuevo curso, se empieza de nuevo a realizar el programa presencialmente en tres de los cuatro pueblos donde se desarrolló el curso anterior, ya que en Villafrechós no se pudo disponer del local donde venía haciéndose, al tener que utilizarse como escuela el espacio que teníamos cedido en el

ayuntamiento. Además el programa se ha tenido que adaptar a la situación excepcional de salud pública declarada con el Covid-19, reduciendo el número de niños por grupo y aplicando el plan de contingencia elaborado por nuestra entidad, tal y como marca la normativa estatal y autonómica.

Las actividades desarrolladas han sido de cuatro tipos:

- Juegos y dinámicas educativas.

Juegos de distensión, ensayo del baile de Carnaval, fiesta de disfraces y pintura de cara, juego "Atrapa la bandera", carreras de reto, juego de inventar una historia, relax, rastreo fotográfico, burbujas, juegos al aire libre, etc.

- De educación ambiental y conocimiento del medio: "Iniciación al Reciclaje",

"El Mundo de las abejas", "Exploradores en busca del Tesoro", "Si tú quieres, nos vamos por las ramas", "Bombas de semillas" "Colonia de Romero".

- Actividades manuales y de reciclaje: "Elaboración de un instrumento musical con cartón", "Llavero para el regalo del día del padre", "¿Quieres animar a los pacientes en aislamiento hospitalario?", "Pio, pio.... Te invitamos a comer", "Jardín Encantado", "Helado de Leche", "Caja decorada", Adorno de Navidad: "Corona de Scrapbooking".

- Actividades de animación sociocultural. Dentro de las actividades de animación sociocultural cabe señalar la participación en la fiesta de Carnaval a nivel comarcal que tuvo lugar en la localidad de Villafréchós el día 15 de febrero de 2020: "Que no pare la música"

4.3.3.-Programa de Educación Compensatoria "Acompañamiento Escolar":

Con este programa se ha pretendido atender las necesidades educativas y de integración social de los niños de la zona, asociadas a situaciones familiares, sociales, o culturales desfavorables, dando repuesta a las demandas realizadas por los equipos educativos de los CRA de Medina de Rioseco y Villabrágima, del IES Campos y Torozos, así como a las madres y padres de los niños/as.



Este programa se ha desarrollado durante el curso escolar 2019-2020 y durante el curso 2020-2021. Las actividades con cada grupo se han desarrollado dos veces por semana durante 1 hora y 15 minutos/día y durante 1 hora con los grupos con menos de 3 niños/as.

En 2020, se ha desarrollado el programa en 14 localidades: 10 del CRA Campos Góticos (Medina de Rioseco) y 4 del CRA Villas del Sequillo (Villabrágima). Se ha desarrollado en Medina de Rioseco, Valdenebro de los Valles, Moral de la Reina, Aguilar de Campos, Berrueces, Cabrereros del Monte, Villalba de los Alcores (finca Cortas de Blas), Castromonte, Tamariz, San Pedro de Latarce, Villanueva de los Caballeros, Villagarcía de Campos, Villabrágima, y Villafréchós. Cabe destacar que, en la localidad de Medina de Rioseco, se ha tenido que hacer dos grupos, debido al elevado alumnado participante.

Han participado en el programa un total de 108 niños y niñas, mayoritariamente de Educación Primaria, pero también han participado alumnos de 1º y 2º de ESO y 1º y 2º PMAR, a propuesta de la profesora de Servicios a la Comunidad del IES de Medina de Rioseco, ya que, por causas de tipo social, presentaban necesidades educativas. De igual manera, se ha atendido a niños de Educación Infantil, que se han incorporado a los grupos de Primaria y Secundaria ya existentes, a petición de las tutoras o por interés de las familias.

Hasta el 13 de marzo de 2020, las sesiones se han desarrollado de forma presencial, pero dadas las medidas excepcionales de aislamiento derivadas del estado de alarma causada por la COVID 19 y de la suspensión de la actividad educativa en los centros escolares, el Programa de Acompañamiento Escolar se ha visto obligado a llevar a cabo su labor de apoyo educativo a través de la modalidad ONLINE desde el 16 de marzo hasta el 12 de junio de 2020. Al reanudarse el programa en Octubre, con el inicio del nuevo curso escolar, las clases se han desarrollado de manera presencial, excepto con el grupo de Villafrechós que han continuado de manera online.

Para realizar este programa de manera online y que los niños/as pudieran seguir las clases con sus profesores/s del colegio, se recibió una donación de la Fundación la Caixa, para comprar 20 tablet, que se prestaron a los niños/as que no contaban con medios informáticos, así como 3 teléfonos móviles para las educadoras del programa.

4.3.4.- Servicio de ludoteca:

En este servicio se ha atendido a 30 niños y niñas de 16 mujeres de las treintaisiete que han participado en actividades educativas propuestas por el CDR "El Sequillo", bien en los Itinerarios de Inserción Sociolaboral dirigidos a personas perceptoras de Renta Garantizada de Ciudadanía, desarrollado del 01-01-2020 al 12-08-2020, bien en los Itinerarios de un Programa Operativo "Poises" desarrollado del 22-06-2020 al 31-12-2020, o durante el horario de formación del programa de Educación de Personas Adultas dirigido a personas inmigrantes, que se ha desarrollado a lo largo del curso escolar.



La actividad de ludoteca se ha desarrollado en un aula cedida por los ayuntamientos de Tordehumos, Villafrechós, Villagarcía de Campos y Villabrágima, así como por el CRA Villas del Sequillo, ya que las actividades de ludoteca de Villagarcía de Campos y Villabrágima, de enero a marzo se han realizado en un aula de las escuelas de dicha población.

El doce de marzo se suspendió el servicio de ludoteca vinculado al programa de Educación de Personas Adultas, ya que desde los centros escolares se suspendieron las actividades extraescolares y la prohibición de entrada de personal ajeno al Centro. El 14 de marzo se declaró el Estado de Alarma Sanitaria y el cierre de Colegios. En octubre, con el inicio del nuevo curso, se ha empezado el servicio de ludoteca en el Programa de Educación de Adultos en las localidades de Villagarcía y Villabrágima. En la localidad de Villafrechós no se ha podido, ya que dicho programa se ha continuado realizando de manera

online, por no disponer de espacio, al tener que utilizarse el espacio del ayuntamiento donde se desarrollaba el programa, anteriormente, como escuela. Además, el programa se ha tenido que adaptar a la situación excepcional de salud pública declarada con el Covid-19, aplicando el plan de contingencia elaborado por nuestra entidad, tal y como marca la normativa estatal y autonómica.

4.4.- PROGRAMA DE ATENCIÓN URGENTE A PERSONAS Y FAMILIAS EN EL MEDIO RURAL:



Este programa se ha desarrollado a través de la cobertura de necesidades básicas de las familias de la zona con especial necesidad y de los residentes en el Servicio de Alojamiento Alternativo "El Sequillo", atendiéndose a un total de 172 personas. Se ha dado cobertura de necesidades básicas a 168 personas pertenecientes a 45 familias, residentes en las poblaciones de Aguilar de Campos, Cabrereros del Monte, Medina de Rioseco, San Pedro de Latarce, Tamariz de Campos, Tordehumos, Villabrágima, Villafrechós, Villagarcía de Campos, Villamuriel de Campos, Villanueva de los Caballeros, Villanubla y Villardefrades. Excepto una familia que se les ha ayudado mediante el pago de un recibo de combustible para la calefacción y otra a la que se le ha comprado material escolar, al resto solo se les ha hecho entrega de alimentos. A una de estas familias, derivada por CEAS de Medina de Rioseco, se les ha comprado alimentos puntualmente en los supermercados de la zona, y al resto, se les ha hecho entrega de alimentos procedentes del Banco de Alimentos y de FEAD, recogidos con un vehículo de alquiler en el Banco de Alimentos de Valladolid y distribuidos por personas voluntarias.

Además desde este programa se ha atendido a 4 personas mayores del Servicio de Alojamiento Alternativo "El Sequillo", prestándoles una atención integral, a través de servicios de Ayuda a Domicilio, Teleasistencia y otros apoyos necesarios para el desarrollo de actividades de la vida diaria.

4.5.- PROGRAMA CON JÓVENES:

4.5.1.- "Jóvenes activos y solidarios"

El Programa está dirigido a los y las jóvenes del medio rural de los pueblos del CEAS de Medina de Rioseco (Valladolid).

Su objetivo es infundir el sentido de ciudadanía activa, la solidaridad y la tolerancia, así como fomentar en los jóvenes hábitos de vida saludables y prevenir conductas de riesgo.

Este programa se ha desarrollado en dos poblaciones: San Pedro de Latarce y Villafrechós, durante los cursos escolares 2019-2020 y 2020-2021. Las actividades se han desarrollado de forma quincenal con cada uno de los grupos, participando 22 jóvenes en el programa durante este año.



El Programa de Jóvenes también se vio interrumpido por el Estado de Alarma. El trece de marzo no se pudo hacer la actividad presencial por el cierre de edificios públicos y luego la declaración del Estado de Alarma Sanitario. El Programa se continuó de manera online, quincenalmente con cada grupo. Se hizo mediante video llamada por Skype, desde marzo hasta junio. En Octubre se ha retomado el programa de manera presencial en la localidad de San Pedro de Latarce, adaptándolo a la situación excepcional de salud pública declarada, con el Covid-19 y aplicando el plan de contingencia elaborado por nuestra entidad, tal y como marca la normativa estatal y autonómica. Con el grupo de jóvenes de Villafrechós se siguió desarrollando la actividad de manera online, ya que el ayuntamiento no está dejando las instalaciones a ninguna entidad hasta que no mejore la situación de alarma sanitaria. Para alcanzar los objetivos del programa se han planteadas distintas actividades:

Dinámicas educativas: "Consumo Local", "Sola y Borracha", "Cambio climático", "Comunidad Sostenible", "Autoestima", "Objetivos del Programa para el curso 2020-2021", "¿Qué quiero ser de mayor?".

Actividades de desarrollo comunitario

- Preparación del escenario de la actuación de Carnaval, organizado por el CDR El Sequillo con los programas educativos. Para su preparación realizaron el título y los elementos decorativos
- Elaboración de adornos navideños- cadenas con deseos para el nuevo año, para decorar un árbol situado en un espacio público.

Actividades de ocio alternativo

- "Juego de Escape Room" y "Visualización de cortos".

Actividades dirigidas a promover la solidaridad

- "Colaboración en la envoltura de juguetes donados al CDR El Sequillo", para entregar a los niños/as de la zona que no reciben regalos en Navidad.
- "Elaboración de postales de Navidad" para entregar a las personas mayores que viven solas.

4.6.- PROGRAMAS DIRIGIDOS A LA POBLACIÓN INMIGRANTE:

4.6.1.-Educación de Personas Adultas dirigido a población inmigrantes.



Este Programa se ha desarrollado durante el curso 2019-2020 y 2020-2021. Se trata de un programa de alfabetización encaminado al aprendizaje y desarrollo de las capacidades y adquisición de competencias básicas del idioma castellano de las personas inmigrantes.

Durante el curso 2019-2020, el programa se ha desarrollado en tres pueblos de la provincia de Valladolid:

Villafrechós, Villagarcía de Campos y Villabrágima. Las clases presenciales se han impartido dos días por semana durante 1 hora diaria y las clases online un día a la semana con cada grupo.

Al comienzo del curso 2020-2021, dicho programa se ah desarrollado además de los tres pueblos anteriores, en Tamariz de Campos y en Aguilar de Campos, junto al programa de Acompañamiento Escolar.

En el año 2020 han participado 25 personas inmigrantes (23 mujeres y 2 hombres) de nacionalidad marroquí y búlgaro. En Villafrechós, han participado 11 mujeres y 1 hombre, todos de nacionalidad marroquí, en Villagarcía de Campos 2 mujeres de nacionalidad marroquí, en Villabrágima 9 mujeres: 6 de origen marroquí y 3 de origen búlgaro. En Tamariz de Campos 1 mujer de origen marroquí y en Aguilar de Campos 1 hombre también de nacionalidad marroquí.

Señalar que, se ha contado con la colaboración de una persona voluntaria, en el grupo de Villafrechós.

.Señalar que durante las clases se ha contado con servicio de ludoteca para los hijos/as menores a cargo de las mujeres. A partir del 14 de marzo de 2020 el programa tuvo que ser suspendido de manera presencial, tras decretarse el Estado de Alarma provocada por la situación de emergencia sanitaria, causada por la COVID 19.El día 26 de marzo se reanudó el programa a través de clases online. Con el inicio del nuevo curso, en el mes de octubre, se vuelve a las clases presenciales excepto en Villafrechós, que se ha continuado con las clases online.

4.7. ACTIVIDADES SOCIOEDUCATIVAS DIRIGIDA A LA PROMOCIÓN SOCIAL DE LAS MUJERES:

4.7.1. "Día Internacional de la Mujer":

Con motivo del Día Internacional de la Mujer, El CDR El Sequillo junto a otras entidades de la zona organizó una jornada a nivel comarcal en Medina de Rioseco, el día 6 de marzo de 2020 con el título: "Las mujeres del medio rural seguimos caminando", pretendiendo poner de manifiesto la necesidad que tenemos las mujeres, y especialmente las del medio rural, de seguir caminando para conseguir igualdad de género en las diferentes dimensiones de nuestra vida.



Participaron en la organización el CEAS de Medina de Rioseco, la Diputación de Valladolid, el CDR "El Sequillo" – COCEDER y los ayuntamientos de Medina de Rioseco, Villabrágima, Villafrechós, La Mudarra, Tordehumos, Urueña, Moral de la Reina, San Pedro de Latarce y Villalba de los Alcores.

Asistieron al encuentro 170 personas, en su mayoría mujeres, de 24 pueblos de la comarca de Tierra de Campos.

El encuentro comenzó con la lectura de un manifiesto realizado por tres mujeres de Villagarcía de Campos, al que siguió un minuto de silencio en recuerdo de las mujeres que sufren discriminación y violencia de género.

Después de la presentación oficial, por parte del diputado provincial y alcalde de Medina de Rioseco D. David Esteban Rodríguez, se hizo una pausa para el café, antes de que Raúl Gómez de FABULARIA TEATRO, interpretara la obra ¿Dónde puedo ir yo...?. Un teatro documento sobre la igualdad de género en el medio rural, en el que a través de la historia de cuatro mujeres del medio rural asturiano, se pone de manifiesto la desigualdad y la violencia psicológica, económica y social que sufren.

Después, el propio Raúl Gómez coordinó el debate, en el que se señaló la importancia de la independencia económica de la mujer para avanzar en igualdad, la importancia de la educación que se nos da y damos a nuestros hijos e hijas, así como el avance que se ha conseguido en la distribución en las tareas domésticas en los últimos años.

Con el debate se dio por finalizada la jornada

4.8.- VOLUNTARIADO SOCIAL:

4.8.1.- Promoción de Voluntariado Social:

El fin perseguido con las actividades de promoción del voluntariado social, es sensibilizar a la población de la zona donde desarrolla su intervención social el CDR "El Sequillo", captando nuevas personas voluntarias para incorporarlas a los diferentes programas de la entidad.

La promoción del voluntariado se ha desarrollado a través de las siguientes actividades:

- Difusión "boca a boca" entre amigos y conocidos, realizada por las propias personas voluntarias y por las familias de las personas usuarias de los programas en los que intervienen personas voluntarias.
- Edición y difusión en redes sociales de un vídeo de las actividades solidarias desarrolladas por el CDR y las adaptaciones de los programas durante el confinamiento.
- Distribución de carteles de los programas donde colaboran personas voluntarias y de las sesiones formativas dirigidas a las personas voluntarias de la entidad, abiertas a la comunidad.
- Envío de notas de prensa sobre las actividades solidarias de la entidad.
- Difusión de las actividades de voluntariado en redes sociales y la página Web del CDR El Sequillo y de COCEDER.
- Reportaje sobre las actividades solidarias del CDR "El Sequillo" en la 8 Castilla y León dentro del programa "Yo soy de campo", grabado el día 22-04-2020 y emitido los días



29-04.2020 y 02-05-2020.

- A través de las sesiones de formación de voluntariado social que se han organizado a lo largo del año.

Con las actividades de promoción de voluntariado social se ha conseguido que en 2020 colaboren en los programas socioeducativos del CDR "El sequillo" 54 personas voluntarias, una de ellas causó alta este año para colaborar en la distribución de comida a domicilio y han causado baja dos personas, una del programa del servicio de compañía entre personas mayores y otra del servicio de comida a domicilio.

4.8.2.- Formación de Voluntariado Social:

Desde el año 2014 el CDR El Sequillo cuenta con un plan de voluntariado el cual recoge diferentes aspectos, entre ellos la formación de las personas voluntarias, señalando diferentes tipos de formación: una formación inicial y una formación específica, especializada por programas así como un encuentro anual de voluntariado social.

La formación específica se articula en jornadas diferenciadas, atendiendo al grupo de población al que van dirigidas. Estas acciones se realizan teniendo en cuenta a las personas a las que van dirigidas, sus necesidades e intereses, así como las características del sector de atención.

En el encuentro anual de promoción y formación de voluntariado social, se abordan temas transversales. Se dirigen a todas las personas voluntarias de la entidad, a las familias de los usuarios/as y a la población en general.



Durante el año 2020, ha sido necesario adaptar la programación a la situación de la pandemia generada por el COVID 19, ya que durante el confinamiento no se han podido realizar actividades presenciales, lo que ha influido en el número y modalidad de las sesiones formativas organizadas, e incluso en la temática de dichas jornadas. Se había previsto organizar seis sesiones formativas específicas: tres dirigidas a las personas del programa de "Voluntariado entre personas mayores", tres del programa de "Apoyo al Ocio y Tiempo Libre dirigido a jóvenes con discapacidad" y un encuentro de voluntariado social, sin embargo no ha sido posible cumplir con la programación prevista, sobre todo si tenemos en cuenta que con los grupos de personas mayores no se puede hacer formación online.

Las actividades formativas con personas mayores únicamente se han podido desarrollar de manera presencial y con números muy reducidos de personas, incluso en algún pueblo de los que estaba previsto realizarse, no se han podido disponer de un espacio público por miedo al contagio. Las actividades formativas dirigidas a las personas voluntarias que apoyan a las personas con discapacidad se han podido realizar según lo previsto, en modalidad online.

El Encuentro de Voluntariado se ha sustituido por una jornada formativa online.

Las actividades formativas realizadas durante 2020 han sido las siguientes:

-Dos sesiones vinculadas al Programa de Voluntariado Social con Personas Mayores, una desarrollada en 7 pueblos y otra en 4 pueblos, en las que han participado 53 personas.

-Tres sesiones vinculada al programa de "Apoyo al Ocio y Tiempo Libre de jóvenes con discapacidad", impartidas en Medina de Rioseco, en las que han participado 16 personas.

-Una charla formativa online sobre "Medidas preventivas frente al SARS-COV-2 el día 12/12/2020, dirigida a las personas voluntarias, trabajadoras y socias de la entidad, en la que participaron 15 personas.

4.9.- DINAMIZACIÓN SOCIOCULTURAL: CARNAVAL

4.9.1.-Taller de Carnaval con madres y padres:

Durante los meses de enero y febrero, previo a la fiesta de Carnaval, durante el horario del programa de Tiempo Libre, se ha desarrollado un taller de elaboración de disfraces con los padres y madres de los programas educativos, en las poblaciones de San Pedro de Latarce, Villagarcía de Campos, Villabrágima y Villafrechós, el que han participado 58 personas. Las personas participantes en el taller, realizaron diferentes disfraces de relacionados con los instrumentos musicales, tema de la fiesta del Carnaval 2020.



4.9.2.-Festival de Carnaval a nivel comarcal: "Que no pare la música":



Con motivo de la celebración del Carnaval 2020, el Centro para el Desarrollo Rural "El Sequillo" organizó una fiesta comarcal en la que participaron personas de ocho pueblos de la zona donde desarrolla los programas educativos de 0 a 3 años, Tiempo libre Infantil y Acompañamiento Escolar. La fiesta tuvo lugar en la localidad de Villafrechós el día 15 de febrero de 2020. Los niños/as de los pueblos

participantes, nos hicieron disfrutar con la puesta en escena de los diferentes instrumentos musicales. Primero actuaban como si tocaran el instrumento y después hicieron una coreografía. Se comenzó con la actuación de las educadoras de los programas educativos quienes se disfrazaron de damas de época clásica decoradas a modo de partituras clásicas, como símbolo de esplendor de la música y su composición creativa como arte. La presentación de los diferentes instrumentos se hizo de una forma amena, mediante adivinanzas. Todos los grupos subieron al escenario, donde bailaron una canción actual o muy conocida, que tuviera algo de relación con el instrumento musical del que iban disfrazados.

Los niños y niñas del Programa del Programa Educativo de 0 a 3 años se disfrazaron de Tambor el grupo de San Pedro de Latarce y de director de orquesta el de Villafrechós. Los grupos de Tiempo Libre se disfrazaron de los siguientes instrumentos: un grupo de Villabrágima el xilófono y el otro grupo de guitarra; el grupo de Villagarcía de clarinete, el de Villafrechós de

violín y los de San Pedro de Latarce, de piano (grupo de pequeños) y de acordeón (grupo de mayores). Después de la actuación de los niños/as, se degustó una gran chocolatada, a la que nos invitó el ayuntamiento de Villafrechós, en la que participaron además de los niños y sus familias, numerosos vecinos de la localidad.

4.10.- DESARROLLO SOSTENIBLE Y MEDIAMBIENTAL:

4.10.1. Ecomuseo de Tordehumos

Este proyecto que une museología y ecología, enseña la forma de vivir y de trabajar de la población de Tierra de Campos. Su objetivo es recuperar y poner en valor el patrimonio cultural y medioambiental de la zona.

A partir del 14 de marzo y hasta finalizar el año 2020, debido a la pandemia generada por el COVID 19, el Ecomuseo ha estado cerrado, por lo que únicamente se han realizado actividades de mantenimiento de la colección etnográfica, la cual está formada actualmente por 937 piezas.



Durante este año se han inventariando e incorporando a la colección 25 nuevas piezas: 3 cencerros, una mantequera, una chocolatera, 11 piezas de ropa (2 camiones, 1 calzoncillo, 7 camisetas interiores, 1 cortina) 1 máquina de coser, la tabla de colgar las herramientas y 7 herramientas de guarnicionero, donadas por cinco personas de la zona.

4.10.2. Investigación Medioambiental realizada en colaboración con COCEDER: Situación de las abejas (*Apis mellífera ibérica*) en la zona del Sequillo. Importancia de su conservación y protección de sus poblaciones.



El proyecto de investigación se fundamentó en dar solución a dos necesidades detectadas en el entorno de estudio. Por un lado, conocer y valorar las poblaciones de abejas (*Apis mellífera ibérica*) de la zona del Sequillo, y por otro, poner en conocimiento de la población rural la importancia de la conservación de esta especie animal.

Para empezar, fue necesario adquirir una serie de conocimientos previos sobre el comportamiento y las características de *Apis mellífera ibérica*, con el propósito de elegir adecuadamente los puntos a desarrollar durante la investigación. Esta tarea fue complementada durante el proceso de entrevista personal con los apicultores locales, quienes previamente fueron localizados, a través del registro de colmenas de la Consejería de Agricultura y Ganadería de la Comunidad Autónoma de Castilla y León, pero, sobre todo, gracias a la inestimable colaboración de vecinos conocedores de “colmeneros” en los alrededores.

Recopilar toda la información relacionada con el día a día de su trabajo, así como conocer de primera mano algunas de las problemáticas más comunes, permitió concretar los siguientes pasos a dar. De este modo, se tomó la decisión de elaborar un documento donde se incluyesen estas inquietudes y realizar un estudio ambiental sobre el entorno y su incidencia en las abejas, fuesen o no domésticas.

El estudio del entorno tuvo como protagonistas dos factores ambientales muy importantes en la interacción de las abejas: la biodiversidad floral y la presencia de contaminantes en el entorno. La biodiversidad floral requirió un estudio ecológico especial. A través de este trabajo de campo, se catalogaron especies botánicas presentes en la zona de estudio y después, se valoró su relación con las abejas y se cuantificó su presencia en una serie de paisajes elegidos, obteniendo de manera concisa la disponibilidad de alimento para las colmenas del Sequillo y, por tanto, la capacidad de supervivencia de éstas.

Por otro lado, gracias a los apicultores y al departamento de Química Analítica de la Universidad de Valladolid, se pudieron tomar muestras de tres colmenas seleccionadas con diferentes entornos: una donde predominaba el encinar, otra donde predominaba el cultivo de secano y de leguminosas y finalmente, otra donde predominaban ribera, pinar y cultivo de secano. De los análisis realizados a estas muestras se pudo constatar la presencia de ciertos herbicidas, pesticidas y plaguicidas en el ambiente aledaño a las colmenas y, por tanto, el grado de contaminación presentes en las poblaciones de abejas de la zona de estudio. A través de las ceras fabricadas por las abejas para tapar la miel que acumulan dentro de las colmenas, el laboratorio de QUIFIMA detectó la cantidad exacta de ciertos compuestos químicos (atracina, clorpirifos, clorfenvinfos, endosulfan, bromopropilato, cumafós y fluvalinato).

Una vez recopilados todos los datos, con el fin de dar a conocer los resultados y conclusiones obtenidos como estrategia de sensibilización, se puso a disposición del público general en la página web de COCEDER (<https://www.coceder.org/>) y en la página web del CDR “El Sequillo” (<http://www.cdrsequillo.es/>) el documento final que lleva por título: “Situación de las abejas (*Apis mellifera ibérica*) en la zona del Sequillo. Importancia de su conservación y protección de sus poblaciones.” En este informe figuran todas las respuestas del estado actual de las abejas en el medio rural, con especial hincapié en relación con los problemas más acuciantes a los que se enfrentan a día de hoy, como el cambio climático, las especies invasoras, las enfermedades propias de la especie o la acción del hombre.

Complementariamente, se obtuvo material visual en forma de video. Un video que trataba sobre el proceso de la extracción de la miel con el propósito de difundir las técnicas utilizadas por los apicultores y su integración con el medio rural, cuya publicación fue realizada a través del Facebook del C.D.R. “El Sequillo” (<https://www.facebook.com/CDRElSequillo/>), y el otro documento gráfico fue llevado a cabo por el Canal 8 de Castilla y León TV para el programa “Soy de Campo”.

Finalmente, en paralelo a la investigación, se desarrolló una serie de talleres orientados a niños/as de la zona con el propósito de sensibilizarles, ayudándoles a comprender mejor el mundo de la abeja ibérica y descubrir la importancia de estos insectos para el medio ambiente y para el ser humano.

Los talleres de sensibilización se realizaron dentro del "Programa de Ocio y Tiempo Libre" del Centro de Desarrollo Rural El Sequillo con seis grupos de niños y niñas de edades comprendidas entre los 3 y 11 años en las localidades de San Pedro de Latarce, Villabrágima, Villafrechós y Villagarcía de Campos. Durante varios días fueron impartidos los siguientes talleres:

1. **Elaboración de un "lapbook" o libro desplegable en forma de colmena con curiosidades y atributos de las abejas.** En cada una de las celdas se añadieron diferentes temáticas y mecánicas cuyo propósito, además de enseñar, fue trabajar las capacidades manuales de los niños.



2. **Fabricación de bombas de semillas:** con papel de periódico, sustrato vegetal, agua, cuencos y una serie de semillas autóctonas como el girasol, la lavanda o la borraja, los niños realizaron unas bolas con la mezcla de materiales y en cuyo interior se ocultaba la semilla. Posteriormente se realizó una salida al campo con el fin de lanzar las "bombas" y así repoblar el campo de flores que puedan servir a la conservación de las abejas.
3. **Elaboración de perfume:** con plantas aromáticas de los jardines municipales, como son la lavanda y el romero, se confeccionó un perfume a modo de dar a conocer a los niños/as los beneficios indirectos que tiene para el ser humano la existencia de las abejas. El proceso consistió en tomar ramas de las plantas mencionadas, machacar su esencia en un mortero, verter las hojas machacadas en un tarro con alcohol sanitario y esperar una semana para filtrar y envasar el contenido en un frasco de colonia. Para finalizar, podemos concluir que este estudio recalca la vulnerabilidad de la abeja (*Apis mellifera ibérica*) en la zona del Sequillo, ligada fundamentalmente al deterioro del paisaje de la comarca de Tierra de Campos y en menor medida, a la de los Montes Torozos. Se incide, por tanto, en la necesidad de revertir esta situación negativa.

Esta vulnerabilidad es especialmente significativa a la hora de comparar la actividad apícola del Sequillo con la media nacional. Mientras que en España el número de colmenas, y por lo tanto de individuos, se sitúa en 5,67 colmenas por km², en el Sequillo la tasa es considerablemente inferior, siendo esta de 1,44 colmenas por km².

Con los resultados obtenidos de los análisis realizados durante la investigación, también se puede concluir que son los acaricidas, frente a herbicidas o insecticidas, los responsables de una mayor contaminación dentro de las colmenas de las abejas y, por lo tanto, causantes de un mayor deterioro en sus poblaciones.

Y en cuanto al proyecto de sensibilización se apreció que, a pesar de vivir en un entorno rural, los escolares que recibieron el taller, no se encontraban familiarizados con los animales silvestres de la zona y no conocían la importancia de las abejas en el ecosistema. Por lo tanto, el taller fue clave para concienciar a las nuevas generaciones de los pueblos de la zona del Sequillo sobre la importancia de conservar la biodiversidad y sobre qué acciones pueden llevar a cabo para contribuir.

4.11.- FORMACIÓN E INSERCIÓN LABORAL:

4.11.1.- Itinerarios Integrados de Inserción Sociolaboral:

Se han realizado 2 itinerarios en 2020, uno dirigido a personas perceptoras de Renta Garantizada de Ciudadanía y/o en riesgo de exclusión social, realizado en colaboración con COCEDER, subvencionado por la Junta de Castilla y León y el Fondo Social Europeo, del 1 de enero la 12 de agosto de 2020 y otro vinculado al POISES, desarrollado del 22 de junio al 31 de diciembre de 2020. En ambos itinerarios se han adoptado medidas de acuerdo a las características del medio rural, facilitando el transporte de las participantes para asistir a las actividades de formación grupal y un servicio de ludoteca para facilitar la conciliación personal y familiar de las mujeres participantes en los itinerarios.

*** Itinerarios de inserción sociolaboral para personas perceptoras de renta garantizada de ciudadanía y/o en riesgo de exclusión social.** El itinerario le realizaron 11 mujeres de las 15



entrevistadas para acceder al itinerario y le finalizaron 8, procedentes de cinco pueblos de la zona: 4 pueblos del CEAS de Medina de Rioseco (San Pedro de Latarce, Medina de Rioseco, la Mudarra y Villabrágima) y de Villanubla. Se ha realizado durante 200 horas, mediante las siguientes fases:

-Fase de Información, orientación y asesoramiento: 20 horas/ participante. Durante esta fase se ha realizado un diagnóstico de empleabilidad y se ha establecido un plan de trabajo con las personas participantes, además de llevarse a cabo sesiones de orientación y asesoramiento.

-Fase de formación: 136 Horas (120 F. Ocupacional y 16 F. Complementaria). Se han llevado a cabo acciones de formación grupal sobre "Arreglo de habitaciones y zonas comunes de alojamientos" y formación complementaria de Sensibilización Medioambiental y en Igualdad de Oportunidades.

-Fase de Acompañamiento y seguimiento a la inserción: 44 horas (40 grupales y 4 individuales). Durante esta fase recibieron formación grupal: 16 horas en técnicas de búsqueda de empleo y 24 en habilidades sociales.

***Itinerario integrado para luchar contra la despoblación rural como beneficiario final del programa operativo de inclusión y de la economía social- POISES.** Han completado el itinerario 17 personas de 35 que se entrevistaron para acceder al itinerario: 9 personas

desempleadas (5 de ellas de larga duración), 2 trabajadoras y 6 inactiva, de seis pueblos del CEAS de Medina de Rioseco: Villabrágima, Villagarcía de Campos, Villafrechós, Villamuriel de Campos, Aguilar de Campos y Medina de Rioseco. El itinerario consta de 41 horas desarrolladas a través de las siguientes acciones:

-Acción de Orientación y Asesoramiento Individualizado. Dentro de esta acción, de 10 horas de duración, se han llevado a cabo las siguientes actividades:



- Captación de Participantes y acceso al itinerario. En esta fase de la acción han participado 35 personas a las que se ha hecho una primera entrevista.

- Sesiones individuales de orientación y asesoramiento, en las que se elabora el diagnóstico de empleabilidad y el plan de trabajo.

- Seguimiento de las personas participantes.

-Acción de Acompañamiento y Seguimiento a la Inserción.

Se ha desarrollado durante 31 horas (27horas grupales y 4

individuales) y se han llevado a cabo las siguientes actividades:

- Sesiones individualizadas de acompañamiento y seguimiento a la inserción: 4 horas.
- Formación grupal en técnicas de búsqueda de empleo: 12 horas.
- Formación grupal en competencias y habilidades sociales para el empleo: 3 horas.
- Formación grupal en Igualdad de Oportunidades: 6 horas.
- Formación grupal en Sensibilización Medioambiental: 6 horas.
- Intermediación laboral y prospección de empresas.
- Seguimiento de las personas participantes.

4.11.2.-Servicio de información, orientación e intermediación Laboral:

Se ha prestado este servicio a 40 personas: a las 25 personas que han participado y finalizado los Itinerarios de Inserción Sociolaboral en 2020 y a otras 15 personas apuntadas a la bolsa de empleo, que participaron anteriormente en itinerarios de inserción sociolaboral, en cursos de formación pre-laboral impartidos por nuestra entidad, o que han demandado trabajo. Con estas personas, se han desarrollado dos tipos de actividades en función de su demanda:



-Incorporación a la bolsa de empleo del CDR El Sequillo formada con personas que quieren trabajar y/o formarse en la Atención Sociosanitaria en Instituciones Sociales o en el domicilio, para dar respuesta a diferentes ofertas de empleo que llegan a nuestra entidad. Además algunas de estas personas se las ha ayudado a solicitar el Certificado de Profesionalidad de Atención Sociosanitaria a Personas Dependientes en el Domicilio vía experiencia y/o a tramitar una subvención para sacar el carnet de conducir y así poder mejorar sus posibilidades encontrar o mejorar su empleo.

- Actividades de información, orientación y acompañamiento a la inserción, tanto con las personas que demandan empleo dentro del sector de la Atención Sociosanitaria como con el resto de personas que han participado en el programa. Se les ha ayudado a elaborar o actualizar su curriculum vitae, se les ha informado de las ofertas formativas y de empleo ajustadas a su perfil, se ha elaborado un directorio con empresas de la zona, se han realizado actividades de intermediación con algunas de estas empresas, etc.

4.11.3.- Curso de Informática e Internet aplicada a las Empresas del Medio Rural

Este curso se desarrolló en la modalidad presencial del 21 al 30 de Octubre de 2020, con un total de 24 horas lectivas y ha sido financiado por el Ministerio de Agricultura, Pesca y Alimentación dentro de la convocatoria de subvenciones a programas plurirregionales de formación, convocatoria año 2019, RD 347/2019, de 17 de Mayo (BOE de 18/05/2019). Contó con la participación de 9 personas (7 mujeres y 2 hombres) de cuatro pueblos de la zona: San Pedro de Latarce, Villabrágima, Medina de Rioseco y Tordehumos.



Se han impartido tres módulos formativos:

-Introducción a la informática (6 Horas lectivas): Hardware y Software, Entorno gráfico (Windows).

-Aplicaciones administrativas y financieras de la hoja de cálculo (12 Horas lectivas): Conceptos básicos, Modelos multihoja, Aplicaciones de la hoja de cálculo.

-Internet (6 Horas lectivas): Aspectos generales, Funcionamiento, Servicios y aplicaciones más frecuentes, Trámites administrativos y profesionales por Internet.

4.12.- PROGRAMA DE SENSIBILIZACIÓN Y CONCIENCIACIÓN SOBRE LA DESPOBLACIÓN Y LA NECESIDAD DE EMPRENDIMIENTO EN EL MEDIO RURAL

En 2020 se han realizado diferentes actividades:

-Actualización y recopilación de nuevos datos del fichero de casas, tierras y negocios, formado por 36 casas y/o negocios, cuyos datos se han volcado en la plataforma digital de COCEDER: "Volver al pueblo" y se han difundido a través de la página Web, Facebook y Twitter del Centro de Desarrollo Rural El Sequillo.



-Actividades de dinamización social para sensibilizar y concienciar a la población sobre la problemática de la "España Vacía": Paro de 5 minutos en frente de los consultorios médicos de cada localidad, el día 3 de octubre del 2020, en favor de la Sanidad Rural. Difusión entre la población del territorio, a través de las redes sociales, envío de correo electrónico a las personas socias, trabajadoras y voluntarias de la entidad, así como

enviando carta informativa, carteles y un manifiesto a los Ayuntamientos.

-Elaboración de un documento con las características y recursos de la comarca y otro con empresas de la zona que pudieran contratar a nuevos pobladores. Habiendo contactado con 22 empresas de la zona.

- Se ha dado respuesta a 54 personas interesadas en venir a vivir a la zona, ofreciéndoles las viviendas y negocios que están inventariados y que cumplen con los requisitos de su búsqueda.

4.13.- SERVICIO DE INFORMACIÓN, ORIENTACIÓN Y SEGUIMIENTO DIRIGIDO A LA POBLACIÓN DE LA ZONA



Se ha prestado atención a las personas que se han dirigido al CDR El Sequillo, tanto de forma presencial como telefónica, informándolas sobre los tramites a realizar para solicitar determinados servicios, prestaciones o subvenciones, como el servicio de ayuda domicilio, el salario mínimo vital, subvenciones de alquiler de la vivienda,

subvenciones para adaptar la vivienda a personas dependientes, solicitud de becas de libros, permiso de residencia en España, subvenciones para sacar el permiso de conducir, prestación de invalidez, etc.

5. BENEFICIARIOS

DIRECTOS: 1113 (395 hombres y 718 mujeres)

EXPORÁDICOS: 570 (197 hombres y 373 mujeres)

TOTAL: 1683 (592 hombres y 1091 mujeres)

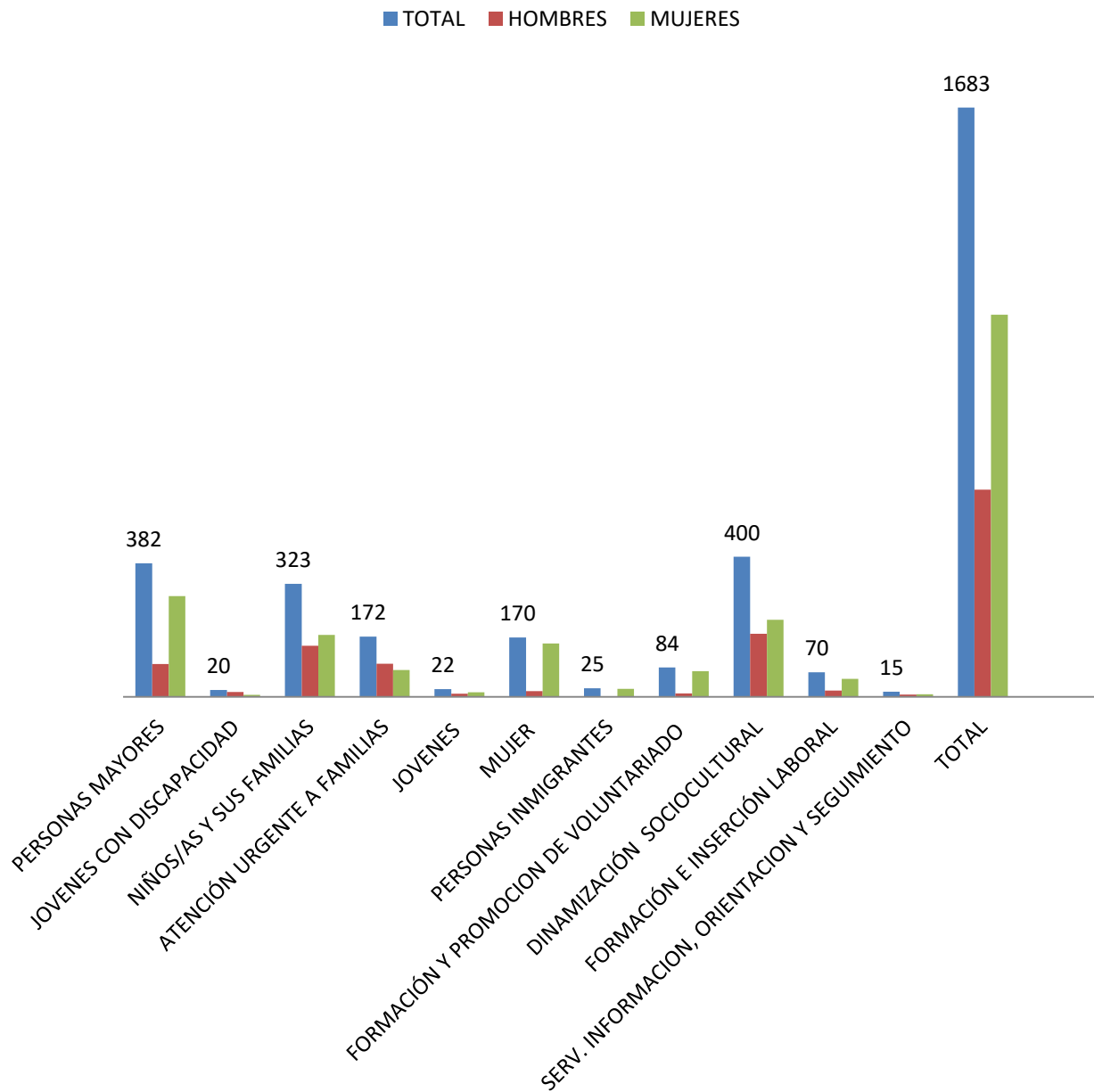

6. MEMORIA ECONÓMICA:

6.1. BALANCE DE SITUACIÓN Y CUENTA DE RESULTADO

BALANCE ABREVIADO AL CIERRE DEL EJERCICIO 2020

| N.I.F.: | UNIDAD | MONETARIA: | | |
|--|---------------------|-------------------|-------------------|--|
| G47085501 | Euro | | | |
| DENOMINACION SOCIAL: | | | | |
| Asociación Centro para el Desarrollo Rural EL SEQUILLO | | | | |
| ACTIVO | NOTAS DE LA MEMORIA | 2020 | 2019 | |
| A) ACTIVO NO CORRIENTE | | 46.833,43 | 40.650,94 | |
| I. Inmovilizado intangible..... | 5.1 | 131,88 | 290,15 | |
| III. Inmovilizado material..... | 5.2 | 46.701,55 | 40.360,79 | |
| B) ACTIVO CORRIENTE | | 148.122,76 | 144.847,12 | |
| III. Usuarios y otros deudores de la actividad propia | 7,9 | 9.538,69 | 13.526,94 | |
| IV. Deudores comerciales y otras cuentas a cobrar | 7 | 19.636,91 | 157,73 | |
| VI. Inversiones financieras a corto plazo | 7 | 0,00 | 0,00 | |
| VIII. Efectivo y otros activos líquidos equivalentes..... | | 118.947,16 | 131.162,45 | |
| TOTAL ACTIVO (A+B) | | 194.956,19 | 185.498,06 | |
| PATRIMONIO NETO Y PASIVO | NOTAS DE LA MEMORIA | 2020 | 2019 | |
| A) PATRIMONIO NETO | | 161.761,77 | 167.982,27 | |
| A-1) Fondos propios..... | 11 | 154.191,47 | 158.960,32 | |
| I. Dotación fundacional / Fondos social..... | 11 | 93.409,34 | 93.409,34 | |
| 1. Dotación fundacional / Fondo social..... | | 93.409,34 | 93.409,34 | |
| II. Reservas..... | 11 | 65.550,98 | 70.702,45 | |
| IV. Excedente del ejercicio | 3,11 | -4.768,85 | -5.151,47 | |
| A-3) Subvenciones, donaciones y legados recibidos..... | 14 | 7.570,30 | 9.021,95 | |
| B) PASIVO NO CORRIENTE | | | | |
| I. Provisiones a largo plazo..... | | | | |
| C) PASIVO CORRIENTE | | 33.194,42 | 17.515,79 | |
| V. Beneficiarios - Acreedores..... | 10 | 0,00 | 0,00 | |
| VI. Acreedores comerciales y otras cuentas a pagar..... | 8.1 | 16.384,42 | 17.515,79 | |
| 1. Proveedores..... | | 3.969,85 | 4.513,00 | |
| 2. acreedores..... | | 12.414,57 | 13.002,79 | |
| VII. Periodificaciones a corto plazo..... | 14 | 16.810,00 | 0,00 | |
| TOTAL PATRIMONIO NETO Y PASIVO (A+B+C) | | 194.956,19 | 185.498,06 | |

| CUESTA DE RESULTADOS ABREVIADA CORRESPONDIENTE AL EJERCICIO TERMINADO EL 31 DE DICIEMBRE DE 2020 | | | |
|--|-------------------|--------------|-------------|
| N.I.F.: | UNIDAD MONETARIA: | | |
| G47085501 | Euro | | |
| DENOMINACION SOCIAL: | | | |
| Asociación Centro para el Desarrollo Rural EL SEQUILLO | | | |
| | NOTA | (Debe) Haber | |
| | | 2020 | 2019 |
| A) Excedente del ejercicio | | | |
| 1. Ingresos de la actividad propia | | 403.191,25 | 405.090,58 |
| a) Cuotas de asociados y afiliados | 13.2 | 450,00 | 870,00 |
| b) Aportaciones de usuarios | 13.2 | 114.856,68 | 144.169,94 |
| c) Ingresos de promociones, patrocinadores y colaboraciones | 13.2 | 0,00 | 7.691,09 |
| d) Subvenciones, donaciones y legados imputados al excedente del ejercicio | 13,2,14 | 287.884,57 | 252.359,55 |
| 2. Gastos por ayudas y otros | | -9.128,75 | -5.945,10 |
| a) Ayudas monetarias | 13.1 | -5.872,17 | -2.899,24 |
| c) Gastos por colaboraciones y del órgano de gobierno | 13.1 | -3.256,58 | -3.045,86 |
| d) Reintegro de subvenciones, donaciones y legados | 13.1 | | |
| 6. Aprovisionamientos | 13.1 | -61.598,89 | -62.257,87 |
| 8. Gastos de personal | 13.1 | -290.348,42 | -290.758,83 |
| 9. Otros gastos de la actividad | 13.1 | -43.607,38 | -49.551,37 |
| 10. Amortización del inmovilizado | 5 | -4.728,31 | -3.181,53 |
| 11. Subvenciones, donaciones y legados de capital tras pasadas al excedente del ejercicio | 14 | 1.451,65 | 1.452,65 |
| 12. Excesos de provisiones | | 0,00 | 0,00 |
| A.1) EXCEDENTE DE LA ACTIVIDAD (1+2+3+4+5+6+7+8+9+10+11+12+13) | | -4.768,85 | -5.151,47 |
| 14. Ingresos financieros | | | |
| 15. Gastos financieros | | 0,00 | 0,00 |
| A.2) EXCEDENTE DE LAS OPERACIONES FINANCIERAS (14+15+16+17+18) | | 0,00 | 0,00 |
| A.3) EXCEDENTE ANTES DE IMPUESTOS (A.1+A.2) | | -4.768,85 | -5.151,47 |
| A.4) Variación de patrimonio neto reconocida en el excedente del ejercicio (A.3+19) | | -4.768,85 | -5.151,47 |
| B) Ingresos y gastos imputados directamente al patrimonio neto | | | |
| 1. Subvenciones recibidas | | | |
| B.1) Variaciones de patrimonio neto por ingresos y gastos reconocidos directamente en el patrimonio neto (1+2+3+4) | | 0,00 | 0,00 |
| C) Reclasificaciones al excedente del ejercicio | | | |
| 1. Subvenciones recibidas | 14 | -1.451,65 | -1.452,65 |
| C.1) Variaciones de patrimonio neto por reclasificaciones al excedente del ejercicio (1+2+3+4) | | -1.451,65 | -1.452,65 |
| D) Variaciones de patrimonio neto por ingresos y gastos imputados directamente al patrimonio neto (B.1 +C.1) | | -1.451,65 | -1.452,65 |
| I) RESULTADO TOTAL, VARIACIÓN DEL PATRIMONIO NETO EN EL EJERCICIO (A.4+D+E+F+G+H) | | -6.220,50 | -6.604,12 |

6.2. FUENTES DE FINANCIACION

Fuentes de financiación - 2020 : 404.642,90€

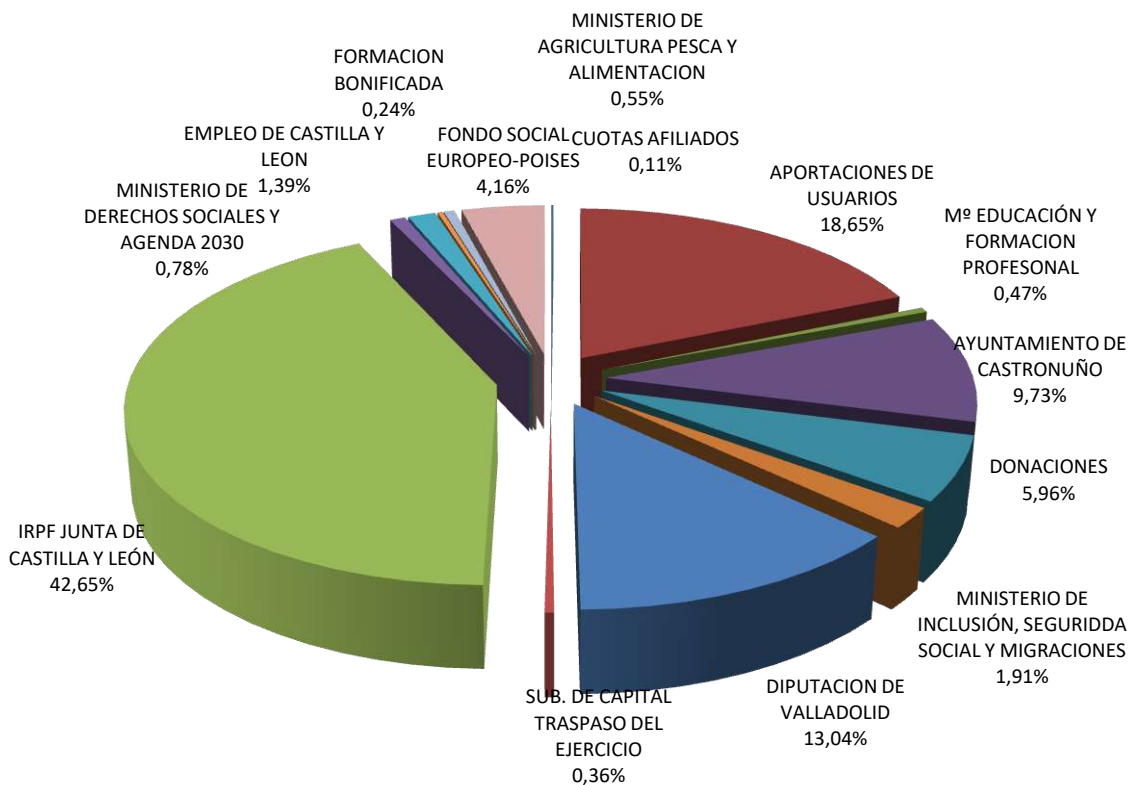

7. ENTIDADES QUE COLABORAN CON EL CDR "EL SEQUILLO":

7.1. ENTIDADES COLABORADORAS A NIVEL ECONÓMICO DIRECTAMENTE O A TRAVÉS DE COCEDER

Administración Central: Ministerio de Educación y Formación Profesional, Mº de Derechos Sociales y Agenda 2030, Mº de Agricultura, Pesca y Alimentación, Mº para la Transición Ecológica y el Reto Demográfico y Mº Inclusión Seguridad Social y Migraciones.

Administración Regional: Junta de Castilla y León: ECYL y Consejería de Familia e Igualdad de Oportunidades-Gerencia de Servicios Sociales (IRPF).

Administración Local: Diputación Provincial de Valladolid y Ayuntamiento de Castronuño.

Obras Sociales y Fundaciones: Obra Social "La Caixa".

7.2. CESIÓN Y MANTENIMIENTO DE LOCALES:

Ayuntamientos: Aguilar de Campos, Berrueces, Cabrereros del Monte, Castromonte, Castronuño, Medina de Rioseco, Moral de la Reina, San Pedro de Latarce, Tamariz, Tordehumos, Urueña, Valdenebro de los Valles, Villabrágima, Villafrechós, Villanueva de los Caballeros, Villagarcía de Campos, Villardefrades.

Centros Educativos: CRA Campos Góticos de Medina de Rioseco y CRA Villas del Sequillo de Villabrágima.

Asociaciones de personas mayores de: Esguevillas de Esgueva, Geria, Piña de Esgueva, Simancas y Villanueva de Duero.

7.3. OTRAS COLABORACIONES:

Fundación Banco de Alimentos de Valladolid.

8. PARTICIPACIÓN EN ACTIVIDADES CON OTRAS ENTIDADES:

8.1.-FEDERACIÓN COCEDER CASTILLA Y LEÓN:

-Asamblea General Ordinaria, celebrada de manera online el día 09-12-2020.

-Reunión de coordinación y juntas directivas el día 07-02-2020, el 23-03-2020, 03-04-2020, 15-04-2020, 24-04-2020, 29-05-2020, 25-06-2020, 03-07-2020, 29-10-2020, 09-12-2020, 10-12-2020.

8.2.-COCEDER:

-Reuniones de coordinación de los CDR integrados en COCEDER el día 14-01-2020, 24-01-2020, 06-02-2020, 27-02-2020, 17-04-2020, 06-05-2020, 21-05-2020, 26-05-2020, 27-05-2020, 29-05-2020, 11-06-2020 y 21-12-2020

-Asamblea General Ordinaria, celebrada de manera online el día 14-05-2020.

-Comisión de "Calidad"-Plan estratégico: 20-01-2020, 03-04-2020,16-04-2020,05-05-2020, 19-05-2020, 08-10-2020, 10-11-2020

-Juntas directivas: 17-02-2020, 30-03-2020 y 11-05-2020.

-Comisión de medioambiente: 28-04-2020 y 26-05-2020

8.3.- COLECTIVO PARA EL DESARROLLO RURAL DE TIERRA DE CAMPOS:

- Órgano de Decisión del LEADERCAL Campos y Torozos: 23-06-2020 y 08-10-2020.

-Asamblea General día 30-09-2020.

8.4.- AYUNTAMIENTOS Y DIPUTACIÓN PROVINCIAL DE VALLADOLID:

-Reunión para la organización de actividades Día de la Mujer el día 30-01-2020 y 07-02-2020.

8.7. PLATAFORMA ESPAÑA VACIADA

-Paro de 5 minutos en frente de los consultorios médicos de cada localidad, el día 3 de octubre del 2020, en favor de la Sanidad Rural.

9.- FORMACIÓN BONIFICADA REALIZADA POR LAS PERSONAS TRABAJADORAS

- "Gestión de calidad: Procesos participativos", realizado en modalidad presencial del 24 al 28 de febrero de 2020, de 25 horas lectivas

-"Administración de alimentos y tratamientos a personas dependientes en el domicilio" (1ª PARTE), realizado en la modalidad de tele formación del 25 de noviembre de 2020 al 18 de diciembre de 2020, de 25 horas lectivas.

10. PARTICIPACIÓN EN JORNADAS

-Seminario online organizado por EAPN sobre Ingreso Mínimo Vital, el día 12-06-2020.

11. RENOVACIÓN SELLO DE CALIDAD DEL CDR EL SEQUILLO

-Elaboración de tres nuevos planes de mejora: "Proceso de elaboración del Código ético", captación y análisis de necesidades y expectativas de colectivos sociales del territorio", y "II - Plan de Voluntariado de la Entidad 2019-2023.

-Reunión con la evaluadora de BUREAU VERITAS y renovación del sello EFQM el día 17-03-2020.

12.- PREMIOS Y RECONOCIMIENTOS:

Reconocimiento por parte del ayuntamiento de Medina de Rioseco a la labor de voluntariado del CDR El Sequillo, otorgado con motivo del día de La Constitución, el día 6-12-2020.

13.- REPORTAJES EN PROGRAMAS DE TELEVISIÓN:

-Reportaje en la televisión sobre las actividades del CDR "El Sequillo" realizadas durante el estado de alarma, dentro del programa "Yo soy de campo", el día 22-04-2020 y emitido el día 29-04-2020 y el 02-05-2020.

-El día 1-10-2020 grabó la televisión de Castilla y León un reportaje sobre el Ecomuseo.

-El día 14-11-2020 grabó la televisión de Castilla y León un reportaje sobre la investigación medioambiental realizada para el programa de la 8 "Yo Soy de Campo", emitido el día 25-11-2020.