

Memoria de Actividades

2016



Índice

	Páginas
1.- Identidad	2
2.- Recursos Humanos	5
3.- Incidencia Territorial.....	10
4.- Actividades y Programas.....	12
5.- Beneficiarios.....	26
6.- Memoria Económica	28
7.- Entidades que colaboran con el CDR "EL SEQUILLO"	30
8.- Participación en otras Entidades.....	31
9.- Formación de las personas Trabajadoras	31
10.- Colaboración con entidades de la zona	31
11.- Premios y reconocimientos.....	32

1.- IDENTIDAD

1.1 QUIENES SOMOS:

Somos una iniciativa social sin ánimo de lucro, con sede en Tordehumos (Valladolid), constituida en asociación el día 05-02-1988, con el número de registro provincial 1.043 y nacional 79.404.

1.2 NUESTRA MISIÓN:

Trabajar con la comunidad en un proceso de desarrollo integral y sostenible, en colaboración con el resto de agentes sociales del territorio, para generar mejores condiciones de vida de la población rural y de su medio.

1.3 NUESTRA VISIÓN:

El CDR "El Sequillo" pretende ser un referente en desarrollo rural, a través de la puesta en marcha de programas y actividades que contribuyan a alcanzar la misión de la entidad respetando sus valores.

1.4 NUESTROS FINES SOCIALES:

- Favorecer el desarrollo rural, coordinando las acciones de los agentes económicos, socioculturales y las entidades locales que intervienen en una zona, estableciendo una integración óptima entre las diversas medidas sectoriales para el desarrollo.
- Promover medidas de carácter educativo, social, económico y cultural, que favorezcan el desarrollo integrado del medio.
- Organizar cuantas actividades sean precisas para la participación y el desarrollo del medio: fomento del asociacionismo y cooperativismo, servicios culturales, sociales y económicos; desarrollo del turismo rural, formación ocupacional y profesional, agrícola y ganadera; aquellas actividades que faciliten la valoración y cuidados del medio ambiente, así como los aspectos culturales autóctonos; promoción y apoyo a las pequeñas empresas, artesanía y servicios locales; actividades encaminadas a proporcionar información a la sociedad rural; fomentar la participación de la mujer en todos los ámbitos; promocionar el voluntariado social.
- Desarrollar acciones con el objeto de mejorar la calidad de vida de los colectivos que integran el medio rural: agricultores/as y ganaderos/as, mujeres, jóvenes, niños/as, personas mayores, inmigrantes, drogodependientes, reclusos/as y ex-reclusos/as, discapacitados/as físicos y psíquicos, enfermos/as mentales, minorías étnicas, gitanos/as, familias desestructuradas y cualquier otro colectivo en situación de riesgo social.
- Cooperar el desarrollo de los pueblos, tanto en España como en el extranjero, fomentando la economía social y la cooperación con países en vías de desarrollo.

1.5 VALORES

Los valores del CDR "El Sequillo" están presentes el trabajo del día a día de la entidad y son el reflejo de su misión y visión:

Bienestar Social de la Comunidad Rural: Entendido como un conjunto de factores que intervienen en la calidad de vida de la persona y hacen que su existencia posea todos aquellos elementos que den lugar a la tranquilidad y satisfacción humana.

Integralidad: Trabajar en un territorio con todos los colectivos de población (infancia, juventud, hombres, mujeres, mayores, inmigrantes, personas con discapacidad y en situación de exclusión social, etc.), abarcando todos los niveles de la persona (social, económico, medioambiental, cultural, formativo, etc.).

Sostenibilidad: Búsqueda de un equilibrio soportable, viable y equitativo de los niveles ambiental, económico y social que satisfaga las necesidades de la población sin comprometer las necesidades de futuras generaciones.

Participación: Hacer protagonista a la personas de su papel en la sociedad en la que vive, dándole las herramientas necesarias para ello.

Calidad: En nuestro trabajo y el esfuerzo en la mejora continuada de nuestra gestión.

Trabajo en equipo: Coordinación, participación e implicación de los órganos de gobierno de la entidad, profesionales, personas voluntarias, beneficiarios de las acciones y agentes sociales de las zonas.

Respeto a las personas: Defender los derechos de las personas más vulnerables y el apoyo al desarrollo y promoción de las mismas, respetando sus propias decisiones.

Transparencia: Basada en la calidad y la ética como base de la gestión de las acciones desarrolladas por el CDR "El Sequillo", ante la sociedad en general.

Solidaridad: Facilitar los apoyos y recursos necesarios para que las personas del medio rural vean paliadas sus desventajas, promoviendo las condiciones para el medio rural en el que se reduzcan las desigualdades socioeconómicas, culturales y de desarrollo.

Pluralidad e Igualdad: Trato igualitario de las personas y fomentando la no discriminación por razones de sexo, creencias religiosas o lugar de procedencia.

1.6 LINEAS ESTRATÉGICAS

Sus programas y actividades del CDR "El Sequillo" están vinculados a nueve líneas estratégicas, atendiendo a diferentes perspectivas:

- **Calidad de vida e igualdad de oportunidades.** Para ello promueve programas sociales y educativos dirigidos principalmente a las personas mayores, a las personas con discapacidad, a los niños y niñas, a las mujeres y a las familias.
- **Participación y corresponsabilidad social,** a través de la promoción del Voluntariado Social.
- **Dinamización sociocultural,** mediante la conmemoración de fiestas tradicionales.
- **Recuperación y puesta en valor del patrimonio cultural y medioambiental,** mediante la organización de Campos de Trabajo de Recuperación del Patrimonio Cultural y Medioambiental y del Proyecto Ecomuseo.
- **Formación e inserción laboral,** a través de cursos de formación y de actividades de gestión de empleo y autoempleo.
- **Cohesión y fortalecimiento asociativo,** a través de actividades que potencien la participación, implicación y comunicación de los socios y socias del CDR.
- **Sustentabilidad económica de la entidad,** para garantizar los recursos necesarios que permitan al CDR seguir respondiendo a su misión de acuerdo a sus valores, logrando mantener y ampliar las fuentes de financiación.
- **Gestión de calidad** para mejorar la gestión de la entidad y poder responder a la demanda de todos los grupos de interés.
- **Comunicación e imagen,** cuyo objetivo es difundir la actividad del CDR y su discurso social, para fortalecer su imagen en la sociedad.

1.7 RECONOCIMIENTOS:

- Asociación declarada de Utilidad Pública el día 19-04-2005.
- Entidad de Servicios Sociales registrada por la Consejería de Sanidad y Bienestar Social de la Junta de Castilla y León con el número 47082E.
- Entidad de Voluntariado en Acción Social y Servicios Sociales reconocida por la Consejería de Familia e Igualdad de Oportunidades de la Junta de Castilla y León con el número de registro A-0036.
- Entidad por la Igualdad de Oportunidades y Centros de Asistencia de la Mujer de Castilla y León con el número 02/000343/Va.
- Entidad de Formación Profesional para desempleados reconocida por el Servicio Público de Empleo de la Junta de Castilla y León, con el número de registro 47 22935 en las especialidades de Atención Sociosanitaria a Personas Dependientes en Instituciones Sociales, Atención Sociosanitaria a Personas en el Domicilio y Auxiliar de Enfermería en Geriatría.

Reconocimientos gestionados durante 2016:

- Reconocimiento como entidad de reparto por el Banco de Alimentos de Valladolid.

- Inicio del procedimiento para la obtención del Certificado en EFQM.

1.8 ALIANZAS:

La asociación Centro para el Desarrollo Rural "El Sequillo" forma parte de las siguientes entidades:

- Colectivo para el Desarrollo Rural de Tierra de Campos y Órgano de Decisión del LEADERCAL "Campos y Torozos".
- Federación de Centros de Desarrollo Rural de Castilla y León.
- Confederación Nacional de Centros de Desarrollo Rural (COCEDER)

2.-RECURSOS HUMANOS

2.1 ESTRUCTURA ORGANIZATIVA

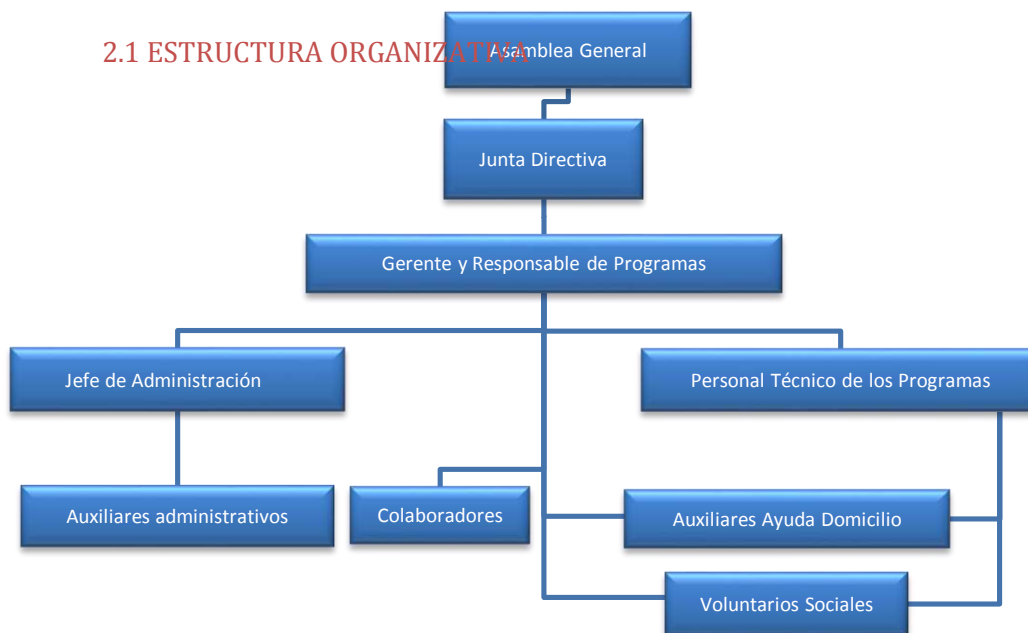

2.2 JUNTA DIRECTIVA:

Presidente: Maurilio Raul de Prado Núñez

Vicepresidenta: Natividad Díez Villar

Secretaria: María Jesús Cordero Villarreal

Tesorera: Angeles Tapia Arranz

Vocal: M^a Antonia González de Vega

La Junta Directiva se ha reunido cinco veces en 2016: 08/02/2016, 11/03/2016, 02/04/2016, 30/06/2016 y 31/10/2016.

2.3 SOCIOS

La asociación Centro para el Desarrollo Rural "El Sequillo" la componen 15 socios y socias: 6 hombres y 9 mujeres.

A lo largo del año 2016 han celebrado una Asamblea Ordinaria y otra Extraordinaria el día 02/04/2016.

2.4 COMISIONES:

Durante 2016 las personas socias han participado en tres comisiones de trabajo: Comisión de Calidad, Comisión de Reglamento de Régimen Interno y la Comisión Ecomuseo.

Comisión de calidad: Reuniones los días 18-11-2016 de consenso y el 23-12-2016 acuerdo sobre los tres planes de mejora a desarrollar: "Plan estratégico", "Plan de personas" y "Cuadro de indicadores".

2.5 PERSONAS CON CONTRATO LABORAL O CONTRATO POR PRESTACIÓN DE SERVICIOS:

A lo largo del año 2016, han estado contratadas 24 personas:

- Directora Gerente, Diplomada en Trabajo Social.
- Jefe de Administración, Diplomado en Ciencias Empresariales.
- Una auxiliar administrativa.
- Cinco Educadores/as, Diplomados/as en Magisterio.
- Una Diplomada Universitaria en Enfermería.
- Cinco Educadores/as Sociales
- Una Fisioterapeuta.
- Una Licenciada en Periodismo
- Una Psicóloga
- Siete auxiliares de Ayuda a Domicilio.

Han prestado servicios profesionales 4 personas:

- Una Trabajadora Social, taller de "Técnicas de búsqueda de empleo".

-Una Licenciada en Periodismo, taller "Los peligros de las redes sociales", dirigido a los jóvenes del programa: "Jóvenes activos y solidarios".

- Una Educadora Social, sesión formativa impartida a las personas voluntarias y a las familias del Programa de Voluntariado Social, sobre "Las relaciones sociales de las personas con discapacidad" (17/09/16).

-Ponente- conferencia inaugural del XXIII Encuentro de Voluntariado Social: "Por un mundo sin tener que huir", celebrado el día 28 de Octubre de 2016.

2.6 COLABORADORES EN TALLERES, CHARLAS Y OTRAS ACTIVIDADES:

- Profesionales de los Servicios del programa "Vivir en casa con calidad" y del SRF: un podólogo, una peluquera y un taxista.

- Colaboradora en las sesiones formativas impartidas a las personas voluntarias y a las familias del Programa de Voluntariado Social entre Personas Mayores:"Los accidentes cerebrovasculares" y "Prevención de la dependencia y promoción de la autonomía personal" impartidas en nueve pueblos. Y en una de las sesiones formativa impartida a las personas voluntarias del Programa de Voluntariado Social: "Apoyo al Ocio y Tiempo Libre de Jóvenes con Discapacidad" sobre "La aplicación del Programa GRADIOR" (30-04-2016), impartida en Medina de Rioseco.

- Colaboradora de la Fundación Triángulo, impartiendo el taller "Diversidad y convivencia en el grupo", dirigido a jóvenes del programa "Jóvenes activos y solidarios" el día 27/06/2016.

- Participantes en las mesas redondas, programada dentro de los actos organizados el día 8 de marzo de 2016 con motivo de la celebración del Día Internacional de la Mujer y en el Encuentro de Voluntariado Social, celebrado el día 28/10/2016.

- Colaboradores en las visitas y talleres de cultura tradicional organizados en el Ecomuseo de Tordehumos durante los "Días de Puertas Abiertas", celebrados el 20 y 21 de Agosto de 2016, sobre oficios y quehaceres tradicionales.

-Personal de la Empresa UNO A CONSULTORES.

2.7 PERSONAS VOLUNTARIAS:

Han colaborado 70 personas voluntarias en diferentes programas de la asociación, 5 de ellas participan en más de un programa:

- Servicio de Comida a Domicilio: 10 personas.
- Apoyo en el Servicio de Alojamiento Alternativo "El Sequillo": 1 persona.
- Voluntariado Social con Personas Mayores: 26 personas (22 en los programas desarrollados en la zona del CEAS de Medina de Rioseco y cuatro en el SRF de Castronuño).
- Apoyo al Ocio y Tiempo Libre de Jóvenes con Discapacidad: 22 personas.
- Acompañamiento Escolar: 10 personas.
- Voluntariado Social con Mujeres Inmigrantes: 3 personas.
- Programa de Atención Urgente: 4 personas.

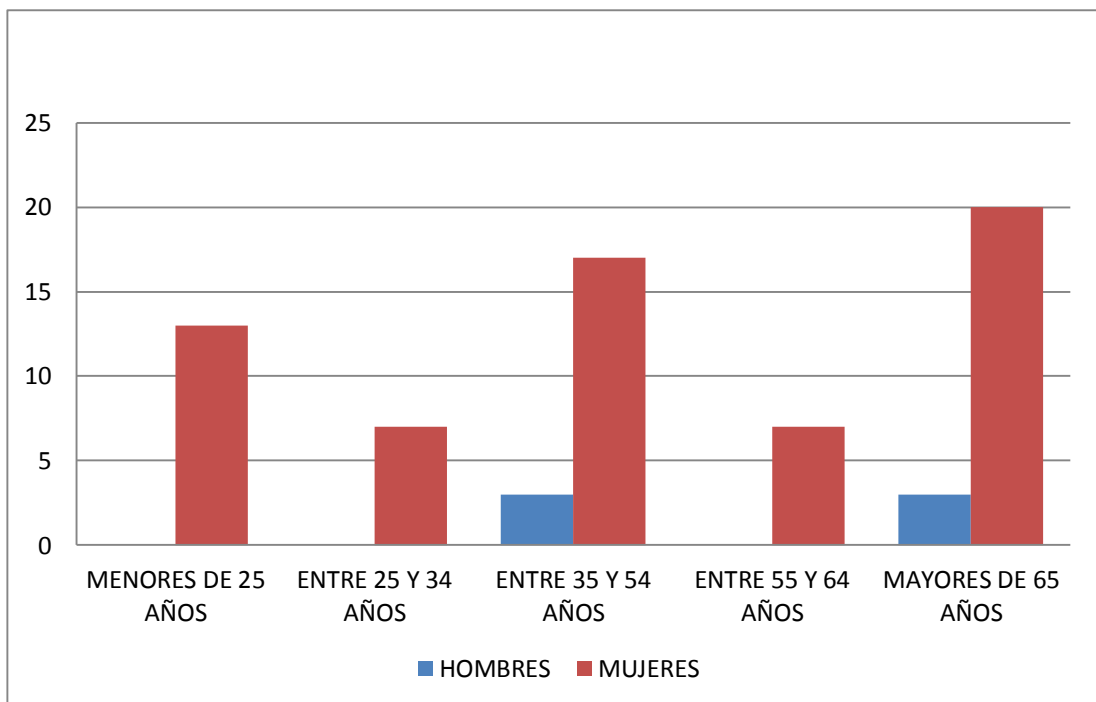
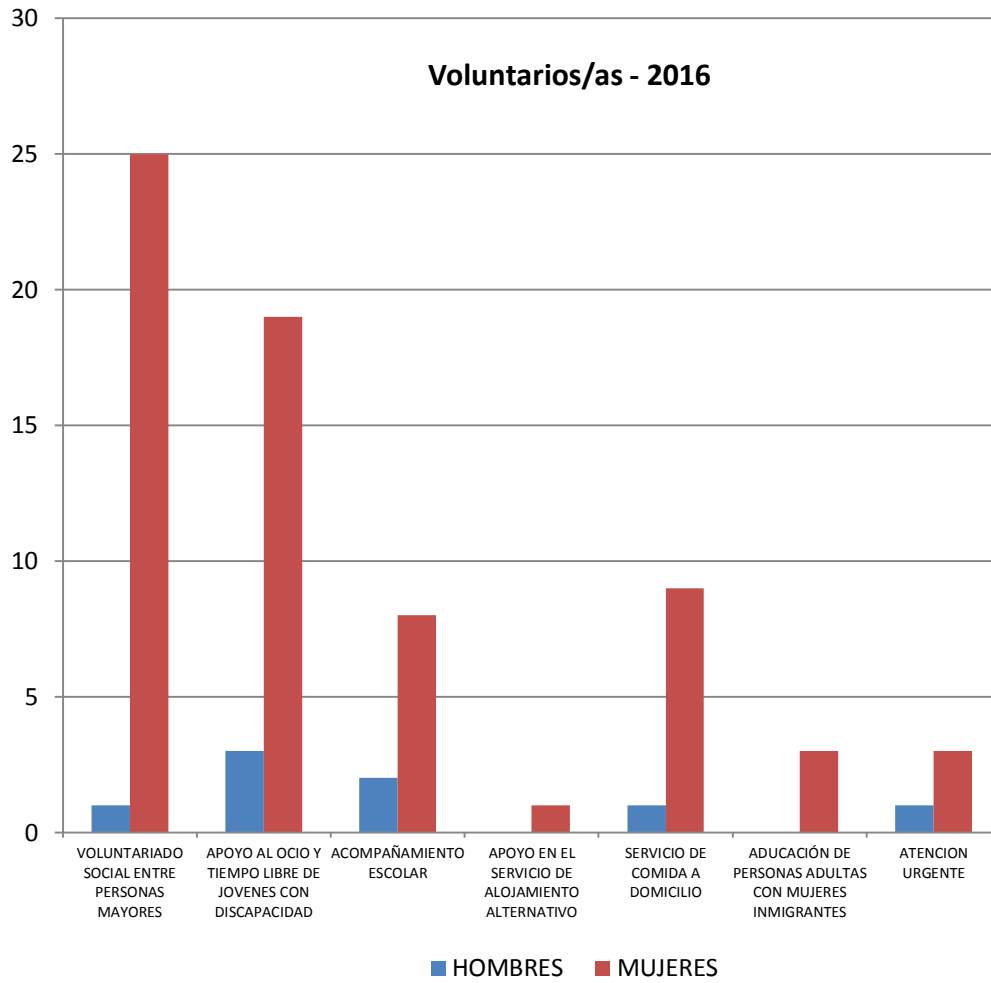

3. INCIDENCIA TERRITORIAL

3.1 MUNICIPIOS:

El área territorial donde desarrolla su actividad El CDR "El Sequillo" comprende 31 núcleos de población del norte de la provincia de Valladolid integrados en 28 municipios.

Además ha intervenido en Castronuño (Valladolid), donde gestiona el Servicio de Respiración Familiar, de titularidad municipal y en otros cinco pueblos, donde se desarrolla un programa de Gimnasia de Mantenimiento en colaboración con las asociaciones de personas mayores: Esguevillas de Esgueva, Geria, Piña de Esgueva, Simancas y Villanueva de Duero.

3.2 NUCLEOS DE POBLACIÓN CON ACTIVIDAD:

Durante 2016, el CDR "El Sequillo" ha desarrollado actividades en 22 núcleos de población:

- Dieciséis del CEAS de Medina de Rioseco: Aguilar de Campos, Barcial de la Loma, Cabreros del Monte, Medina de Rioseco, Moral de la Reina, Palazuelo de Vedija, San Pedro de Latarce, Santa Eufemia del Arroyo, Tordehumos, Urueña, Valdenebro de los Valles, Villabrágima, Villafrechós, Villagarcía de Campos, Villanueva de los Caballeros y Villardefrades.

-Seis de otras zonas de la provincia donde se prestan servicios contratados por otras entidades: Castronuño, Esguevillas de Esgueva, Geria, Piña de Esgueva, Simancas y Villanueva de Duero.

Han participado en los programas y/o actividades promovidas por nuestra asociación, personas de 39 pueblos:

- Personas de veintiuno pueblos del CEAS de Medina de Rioseco: de los dieciséis con actividad, más otros cinco pueblos: Castromonte, Morales de Campos, Villalba de los alcores, Villanueva de San Mancio, Villavellid.
- Personas de trece pueblos de otras zonas de la provincia de Valladolid: de los seis pueblos con actividad, más otros siete pueblos: Ceinos de Campos, La Cistérniga, Roales de Campos, Mota del Marqués, Palacios de Campos, San Cebrián de Mazote y Peñafiel.
- Personas de cinco pueblos de la provincia de Zamora: Belver de los Montes, Cotanes, Vezdembán, Castromembibre y Villanueva del Campo.

Núcleos de población	Habitantes	Hombres	Mujeres	Núcleos de población con actividades	Habitantes de los núcleos de población con actividad
Aguilar de Campos	266	150	116	Aguilar de Campos	266
Barcial de la Loma	104	56	48	Barcial de la Loma	104
Berrueces de Campos	98	55	43	Berrueces de Campos	
Cabreros del Monte	73	40	33	Cabreros del Monte	73
Castromonte	314	182	132	Castromonte	
Castroño	888	440	448	Castroño	888
Esguevillas de Esgueva	277	146	131	Esguevillas de E.	277
Gería	507	249	258	Gería	507
La Santa Espina (Castromonte)					
La Mudarra	160	81	79		
Medina de Rioseco	4.803	2368	2.435	Medina de Rioseco	4.803
Palacios de Campos (M.R.)				Palacios de Campos (M.R.)	
Montealegre de Campos	122	70	52	Montealegre de Campos	
Moral de la Reina	180	99	81	Moral de la Reina	180
Morales de Campos	149	79	70		
Palazuelo de Vedija	208	108	100	Palazuelo de Vedija	208
Piña de Esgueva	342	179	163	Piña de Esgueva	342
Pozuelo de la Orden	60	36	24		
San Pedro de Latarce	522	283	239	San Pedro de Latarce	522
Santa Eufemia del Arroyo	99	53	46	Santa Eufemia del Arroyo	99
Simancas	5.254	2662	2.592	Simancas	5.254
Tamariz de Campos	61	33	28		
Tordehumos	439	223	216	Tordehumos	439
Urueña	189	102	87	Urueña	189
Valdenebro de los Valles	206	104	102	Valdenebro de los Valles	206
Valverde de Campos	103	62	41	Valverde de Campos	
Villabrágima	1.045	551	494	Villabrágima	1.045
Villaesper (Villabrágima)					

Villafrechós	492	265	227	Villafrechós	492
Villagarcía de Campos	330	197	133	Villagarcía de Campos	330
Villalba de los Alcores	422	230	192	Villalba de los Alcores	
Villamuriel de Campos	59	29	30		
Villanueva de los Caballeros	176	90	86	Villanueva de los Caballeros	176
Villanueva de Duero	1.196	623	573	Villanueva de D.	1.196
Villanueva de San Mancio	83	46	37		
Villardefrades	172	97	75	Villardefrades	172
Villavellid	63	36	27		
TOTAL	19462	10024	9438	TOTAL	17.768

4.-ACTIVIDADES Y PROGRAMAS:

4.1.-PROGRAMAS CON PERSONAS MAYORES:

4.1.1.-Vivir en Casa con Calidad:



Este programa tiene como objetivo mejorar la calidad de vida de las personas mayores del medio rural, a través de la prestación de servicios de proximidad en aquellos pueblos de la zona que no cuentan estos servicios.

Incluye servicios de Ayuda a Domicilio, de comida y lavandería, peluquería, podología y transporte a la carta, para gestiones básicas dentro de la comarca, dirigido a mayores dependientes. Estos servicios se han prestado en 8 pueblos de la zona y se ha atendido a 150 personas. Se han prestado 18 servicios de peluquería en Villardefrades, 25 en Moral de la Reina, atendándose a 33 usuarios en cada pueblo. Los servicios de podología se han prestado a 65 personas, atendándose a 25 personas en Villafrechós, a 16 en Villardefrades, a 20 en Villanueva de los Caballeros y a 4 en el SRF de Medina de Rioseco. Se han realizado a lo largo del año 4 servicios de podología en el SRF de Medina de Rioseco, 5 en Villanueva de los Caballeros, 6 en Villafrechós y 5 Villardefrades. El servicio de Transporte se ha utilizado 6 veces por una usuaria de Cabrereros del Monte.

Los servicios de Comida a Domicilio les han utilizado 16 personas de cinco pueblos, distribuida por 10 personas voluntarias.

El Servicio de Ayuda a Domicilio se ha prestado a una familia de Villafrechós.

Para el desarrollo del programa se ha contado con la colaboración de una peluquera, un podólogo y un taxista, así como de los servicios de catering de ACUDES S.A.

Se cuenta con locales cedidos por los ayuntamientos y con la colaboración de los Centros de Salud y de la Gerencia de Atención Primaria de Valladolid Oeste, quienes nos han cedido los consultorios médicos.

4.1.2.-Servicio de Alojamiento Alternativo "El Sequillo":



Este servicio está dirigido a personas mayores, en riesgo de exclusión social, con problemas de vivienda y bajo nivel de renta, preferentemente de los pueblos vinculada al CEAS de Medina de Rioseco.

A lo largo del año se ha prestado alojamiento a 5 personas mayores procedentes de cuatro pueblos de la provincia de Valladolid, Peñafiel y otros tres de la zona: Villanueva de San Mancio, Cabrer

del Monte y Tordehumos.

Destacar la reparación eléctrica, adaptándola nuevo contador digital, e instalación de tres relojes para la carga de los acumuladores.

4.1.3.- Servicios de Respiro Familiar y Prevención de la Dependencia:

Este recurso de atención socio-sanitaria está dirigido a personas mayores dependientes o con alto riesgo de perder la autonomía desde el que también se atiende a sus cuidadores.

MEDINA DE RIOSECO y COMARCA:

El Servicio se ha prestado en cuatro pueblos de la zona y se ha atendido a 51 personas mayores dependientes o con alto riesgo de perder la autonomía y a 15 cuidadores informales.

En Medina de Rioseco se ha prestado el servicio de lunes a viernes, durante 3.5 horas diarias, y han participado personas dependientes tanto de Medina de Rioseco como de otras 5 poblaciones de la zona, a las que se acerca en un taxi.

En San Pedro de Latarce, Tordehumos y Villabrágima se ha desarrollado este programa dos días a la semana durante 2 horas diarias.

La intervención se ha basado en planes terapéuticos individualizados, a través de actividades cognitivas, físicas y funcionales, talleres de manualidades y ocio, control y seguimiento del estado de salud, higiene y otras actividades de la vida diaria.



También se atiende a los cuidadores prestándoles asesoramiento, formación y "respiro". A lo largo de este año las familias han participado en varias actividades interfamiliares con motivo de distintos momentos festivos, en dos reuniones de evaluación del Servicio y en tres sesiones formativas en grupo, conjuntamente con los grupos de voluntariado social, impartidas por la DUE del Servicio de Respiro Familiar y una Licenciada en Psicología.

-Actividades interfamiliares en el SRF de Medina de Rioseco: Fiesta de Carnaval (09-02-2016), Fiesta del verano en el Ecomuseo de Tordehumos(22-07-2016) y Fiesta de Navidad (21-12-2016).

-Evaluación semestral con familias del SRF de Medina de Rioseco: (04-07-2016, 07-07-2016, 13-07-2016, 12 y 14-12-2016)

-Evaluación anual con usuarios de los SRF del resto de pueblos: San Pedro de Latarce el 08 y 29-11-2016, Tordehumos 24-11-2016 y Villabrágima 31-10-2016 y 21-11-2016.

-Actividades Formativas en grupo:

. "Los accidentes cerebro-vasculares": Medina de Rioseco (07-06-2016), San Pedro de Latarce (24-05-2016), Tordehumos (19-05-2016), Villabrágima (30-05-2016).

. "Prevención de la Dependencia y Promoción de la Autonomía": Medina de Rioseco (15-09-2016), San Pedro de Latarce (20-09-2016), Tordehumos (02-08-2016), Villabrágima (16-09-2016).

. "Emociones y salud": Medina de Rioseco (19-10-2016), San Pedro de Latarce (25-10-2016), Tordehumos (20-10-2016), Villabrágima (24-10-2016).

. Participación en el XXIII Encuentro de Voluntariado Social: "Por un mundo sin tener que huir", Medina de Rioseco (28-10-2016).

CASTRONUÑO:



El Servicio de Respiro Familiar de Castronuño, ha sido promovido por el ayuntamiento en colaboración con la Diputación provincial de Valladolid, y gestionado por el CDR "El Sequillo".

El servicio se realiza de lunes a viernes durante tres horas diarias. A lo largo de este año se ha atendido a 15 mayores dependientes y a 15 cuidadores. Las familias han participado en distintas actividades inter-familiares, en dos sesiones de evaluación y en tres sesiones formativas, abierta a la población que ha deseado participar:

-**Actividades interfamiliares:** Fiesta de Carnaval (09-02-2016), Fiesta del verano 12-08-2016), Fiesta en honor al patrón de Castronuño (23-09-2016) y Fiesta de Navidad (21-12-2016).

-**Evaluación semestral con familias del SRF:** el día 25-07-2016 y el 7 y 9-12-2016.

-**Actividades Formativas en grupo:**

. "Los accidentes cerebro-vasculares": 10-06-2016.

"Prevención de la Dependencia y Promoción de la Autonomía":21-09-2016.

"Emociones y salud": 27-10-2016.

El día 06-12-2016 se inauguró el nuevo centro social para la ubicación del SRF, donde se prestarán tres Servicios de Promoción de la Autonomía, reconocidos al ayuntamiento de Castronuño el día 20 de diciembre de 2016, por la Gerencia de Servicios Sociales de Castilla y León.

4.1.4.- Programa de Envejecimiento activo y saludable en el medio Rural de Cabrerros del Monte



Este programa se ha desarrollado en Cabrerros del Monte, y han participado 10 personas mayores.

Tiene como objetivo promover en las personas mayores un estilo de vida saludable y la ocupación activa y creativa del tiempo libre, a través de la participación en actividades semanales de desarrollo cognitivo, recreativo y mediante la participación en actividades socioculturales a nivel comarcal.

4.1.5.-Gimnasia de mantenimiento dirigido a las asociaciones de personas mayores de la provincia de Valladolid

Este programa se desarrolla en colaboración con las asociaciones de personas mayores de cinco pueblos de la provincia de Valladolid: Piña de Esgueva, Esguevillas de Esgueva, Simancas, Villanueva de Duero y Geria. Los talleres de actividad física se han realizado dos días a la semana con cada grupo, participado 67 personas mayores.

4.1.6.-Encuentro Intergeneracional:

XIX Encuentro Intergeneracional: "El comercio de antaño", celebrado el día 8 de Octubre de 2016. Participaron 69 personas, de diez pueblos de la zona.

Las personas mayores, mostraron sus saberes a los niños y jóvenes con discapacidad, a través de los distintos talleres organizados para esta jornada lúdico-festiva entre distintas generaciones.



En uno de los talleres los niños y los jóvenes, con la ayuda de las personas mayores, realizando una bolsa de papel para guardar golosinas.

Otro de los talleres del que pudieron disfrutar fue el de juegos tradicionales. Jugaron a la peonza, a Antón Pirulero, a la comba, al yoyó, a la goma, a la tanga, al pañuelo y al aro.

La zona de la casa representada en el Ecomuseo, y más concretamente el rincón del comercio, fue el espacio donde se organizó un gran juego de la OCA, con pruebas relacionadas con los útiles de las tiendas y las cantinas de antaño, que los niños/as con la ayuda de las personas mayores tuvieron que superar.

También formó parte de la jornada, una amplia exposición de fotografías y útiles sobre el comercio tradicional, así como de una merienda popular antes de despedirnos al caer la tarde.

4.1.7.-Voluntariado Social entre Personas Mayores: Servicio de Compañía y Apoyo a mayores dependientes en Actividades de atención Terapéutica:



Los servicios de voluntariado social entre personas mayores, han sido prestados por 26 personas voluntarias y se han desarrollado en 8 pueblos, 7 del CEAS de Medina de Rioseco y en Castronuño. Atendiéndose a 11 personas mayores del Servicio de Compañía en el Domicilio y a 96 personas mayores dependientes y sus cuidadores, de los Servicios de Respiro Familiar (66 de Medina de Rioseco y comarca, y 30 de Castronuño).

Se han impartido tres sesiones formativas en los 9 pueblos donde se cuenta con personas voluntarias o se prestan servicios de voluntariado social: "Los accidentes cerebro-vasculares", "Prevención de la dependencia y promoción de la autonomía" y "Emociones y salud". Un total de 225 personas han participado en estas actividades de formación.

4.1.8.-Servicio de Promoción de la Autonomía dirigido a las personas mayores de Medina de Rioseco



Este servicio comenzó a desarrollarse el día 28 de septiembre de 2016 con la participación de 13 personas.

Está dirigido a personas mayores de 60 años residentes en Medina de Rioseco y de forma preferente a aquellas personas mayores que con el paso del tiempo van teniendo deterioro físico o mental que puede llevarles a una dependencia en un futuro próximo.

Se pretende que las personas mayores estén activas, romper con su aislamiento, que mantengan las habilidades necesarias para desarrollar las actividades de la vida diaria y prevenir su deterioro físico y mental.

El programa se lleva a cabo dos días a la semana durante dos horas diarias. Se desarrollan actividades de estimulación cognitiva, de carácter físico y funcional, actividades recreativas y de animación sociocultural.

4.2.-PROGRAMAS CON PERSONAS CON DISCAPACIDAD: "Voluntariado Social: Apoyo al Ocio y Tiempo Libre de Jóvenes con Discapacidad de Medina de Rioseco y Comarca":

Han participado 22 personas voluntarias y 19 jóvenes con discapacidad, todos de la comarca de Medina de Rioseco, excepto uno de San Cebrián de Mazote.

A lo largo del año y dentro de las actividades de promoción de voluntariado social, se ha impartido una charla en el IES de Medina de Rioseco dirigida a alumnos de 1º de Bachillerato, el día 14 de Octubre de 2016, conjuntamente con el programa de Acompañamiento Escolar, con objeto de incorporar nuevos voluntarios a estos programas y sensibilizar a los jóvenes sobre el valor del voluntariado como cauce de participación y corresponsabilidad social.



Las personas voluntarias de este programa han participado en dos sesiones formativas, impartidas en Medina de Rioseco: "La aplicación del Programa GRADIOR" (30/04/2016) y "Las relaciones sociales de las personas con discapacidad" (17/09/2016).

Semanalmente, dos o tres personas voluntarias han acompañado al grupo de personas con discapacidad en las actividades de ocio, realizadas habitualmente los sábados por la tarde,

excepto la salida de cuatro días programada con motivo de las vacaciones de verano, que este año se ha realizado a Oia (Pontevedra), del 27 al 30 de julio de 2016.

Las actividades semanales, que se programan mensualmente con la participación de las personas voluntarias y la Asociación de padres y madres (ADISEQ), son de distinto tipo: visitas culturales, actividades deportivas, talleres de manualidades, participación en actividades de animación sociocultural, rutas medioambientales...

4.3.-PROGRAMAS DIRIGIDOS A NIÑOS/AS Y SUS FAMILIAS:

4.3.1.-Atención educativa dirigida a niños/ de 0 a 3 años:



Este programa tiene como objetivo, además de atender las necesidades educativas de los niños/as de 0 a 3 años, ayudar a las mujeres del medio rural a compatibilizar la vida familiar y laboral.

Se desarrollan los contenidos educativos del primer ciclo de Educación Infantil, a través de Unidades Didácticas encaminadas a que el niño/a se conozca a sí mismo y su entorno, mejore su autonomía y el desarrollo del lenguaje. Se ha realizado de Enero a Junio y de Octubre a Diciembre, en San Pedro de Latarece y en Villafrechós, durante 3.5 horas diarias de lunes a viernes, interrumpido durante las vacaciones escolares.

Ha contado con la participación de 23 niños/as, procedentes de nueve pueblos. En el programa de San Pedro de Latarece han participado niños y niñas de la propia población, de Belver de los Montes (Zamora), Villardefrades, Castromembibre (Zamora) y Villavellid. Al programa desarrollado en Villafrechós han asistido niños de esta población y de Santa Eufemia del Arroyo, Morales de campos y Medina de Rioseco.

4.3.2.-Programa de Tiempo Libre Infantil:

El programa pretende crear espacios de ocio y de educación en valores, dirigidos a los niños de educación infantil y primaria de los pueblos de la zona.

La intervención con los distintos grupos del programa se ha desarrollado semanalmente, de Enero a Junio y de Octubre a Diciembre, con 85 niños/as de cinco pueblos de la zona: San Pedro de Latarece, Urueña, Villagarcía de Campos, Villabrágima y Villafrechós.



Además han participado niños/as de Vezdemarbán y de Velber de los Montes en el grupo de San Pedro de Latarece, un niño de Villanueva de los Caballeros en el grupo de Villagarcía de Campos y una niña de Morales de Campos en el grupo de Villafrechós.

Se han realizado diferentes actividades, vinculadas a distintos objetivos educativos: juegos y dinámicas educativas, manualidades, actividades de educación medioambiental y actividades de animación sociocultural. Dentro de las actividades de animación sociocultural cabe señalar la participación en la fiesta comarcal de Carnaval: "De dulce los sueños son" y la excursión de fin de curso realizada conjuntamente con el resto de programas educativos y las familias al "Valle de los Seis Sentidos", en Renedo de Esgueva (Valladolid).

4.3.3.-Programa de Acompañamiento Escolar:

Este programa ha contado con la colaboración de 10 personas voluntarias apoyando a las dos educadoras del programa y se ha atendido a 96 niños/as de once pueblos de la zona durante los cursos escolares 2015-2016 y 2016-2017.



Con este programa se ha pretendido atender las necesidades educativas y de integración social de los niños de la zona, asociadas a situaciones familiares, sociales, o culturales desfavorables, dando repuesta a las demandas realizadas por los equipos educativos de los CRA de Medina de Rioseco y Villabrágima, así como de los padres de los niños.

La intervención con los grupos de niños se ha realizado de Enero a Mayo y de Octubre a Diciembre, dos días por semana durante 1.15 horas diarias con los grupos con más de tres niños y una hora con el resto.

4.4.- PROGRAMA DE ATENCIÓN URGENTE A PERSONAS Y FAMILIAS EN EL MEDIO RURAL

Este programa se ha dirigido a familias del medio rural que presentan una situación de especial necesidad, apoyándolas mediante la compra y entrega de alimentos, medicamentos y otros bienes de primera necesidad: pago de recibos de luz, agua, IBI, compra de libros de texto y un par de gafas. Se ha atendido a 52 personas de cinco pueblos de la zona: San Pedro de Latarce, Uruña, Villabrágima, Medina de Rioseco y Villafrechós.

4.5.- PROGRAMA CON JÓVENES: "Jóvenes activos y solidarios"



El Programa está dirigido a los y las jóvenes del medio rural de la comarca de Medina de Rioseco.

Su objetivo es infundir el sentido de ciudadanía activa, la solidaridad y la tolerancia, así como fomentar en los jóvenes hábitos de vida saludables y prevenir conductas de riesgo.

Este programa se puso en marcha en tres poblaciones: San Pedro de Latarce, Villagarcía de Campos y Villafrechós. Finalmente solo ha

continuado desarrollándose en dos de estas tres poblaciones, sin embargo uno de los jóvenes de Villagarcía de Campos, durante el curso 2015-2016, ha participado en las actividades con el grupo de San Pedro de Latarce. Las actividades se han desarrollado de forma quincenal con cada uno de los grupos, excepto algunos talleres que se han organizado de forma conjunta. A lo largo de 2016, han participado 25 jóvenes, 11 de Villafrechós, 11 de San Pedro de Latarce y 3 de Villagarcía de Campos.

Durante el curso 2016-2017 este programa está formando parte del proyecto europeo de Educación para el Desarrollo *Agenda Rural DEAR*. El objetivo planteado ha sido *contribuir al desarrollo sostenible y a la erradicación de la pobreza mediante tres pilares básicos (responsabilidad social, igualdad de género y pertenencia a la comunidad)*.

Para alcanzar estos objetivos se han planteado distintas actividades:

- **Dinámicas educativas**, utilizando diferentes recursos y técnicas de dinámica de grupo, con la finalidad adquirir y reforzar los objetivos del programa (Técnica nominal de grupos) ,para promover el desarrollo de habilidades de comunicación (dinámica de Rol Playing), para trabajar diferentes aspectos sobre "educación para el desarrollo" (Video Forum: "Binta y la Gran Idea", "El tipo fe familia no altera el producto", Video Forum : " la cárcel de cuero", Juego de mesa " 1000Km"...

- **Actividades de desarrollo comunitario**: "Taller de pintura de cara y caretas" organizado por los jóvenes del programa, el lunes de Carnaval, dirigido a los niños/as de San Pedro de Latarce, "Limpieza de las Lagunas y Antiguo Lavadero" de Villafrechós, "Grafitis para animar y ver el lado positivo", decorando un muro de San Pedro de Latarce.

- **Actividades de ocio alternativo**: Ruta medioambiental: "Camino de Santiago desde San Pedro de Latarce a Villalpando" (9-4-2016).

-**Talleres** , juntando a los dos grupos: "Los peligros de las Redes Sociales" (16-04-2016) y "Diversidad y Convivencia en el grupo" (27-06-2016).

-**Actividades dirigidas a promover la solidaridad**: Participación en el XXIII Encuentro de Promoción y Formación de Voluntariado Social, bajo el título "Por un mundo sin tener que huir" (28-10-2016).

4.6.- ACTIVIDADES SOCIOEDUCATIVAS DIRIGIDA A LA PROMOCIÓN SOCIAL DE LAS MUJERES:

4.6.1.-Programa de Educación de Personas Adultas dirigido a Mujeres Inmigrantes.

Este programa nace en 2014, de la demanda formulada por las propias mujeres inmigrantes de nacionalidad marroquí, residentes en la población de Villafrechós. En noviembre de 2015 se incorpora al programa la localidad de Villagarcía de Campos. A lo largo de 2016 han participado 18 mujeres, 13 en el grupo de Villafrechós y 5 en el de Villagarcía de Campos.



Las actividades formativas se han encaminado al aprendizaje y refuerzo educativo del castellano. El programa se ha llevado a cabo durante el curso escolar, dos días a la semana durante 1 hora diaria en cada pueblo. Se ha contando con la colaboración de tres personas voluntarias en Villafrechós.

4.6.2.-Día Internacional de la Mujer:

El día 8 de Marzo de 2016 con motivo del Día Internacional de la Mujer, se organizó en Medina de Rioseco un Encuentro comarcal, con el título "EDUCAR PARA LA IGUALDAD". Colaboraron en la organización, junto al CDR "El Sequillo"- COCEDER, distintas entidades públicas: el CEAS de Medina de Rioseco, la Diputación Provincial de Valladolid y los ayuntamientos de siete pueblos de la zona: Medina de Rioseco, Villabrágima, Villafrechós, La Mudarra, Urueña, Tordehumos y San Pedro de Latarce.

Participaron más de 200 personas, en su mayoría mujeres, de 28 pueblos de Tierra de Campos: Becilla, Bolaños de Campos, Cabreros del Monte, Castromonte, Ceinos de Campos, Cuenca de Campos, La Mudarra, La Unión de Campos, Mayorga, Medina de Rioseco, Melgar de Abajo, Melgar de Arriba, Monasterio de Vega, Morales de Campos, Palazuelo de Vedija, Roales de Campos, San Pedro de Latarce, Santa Eufemia del Arroyo, Tamariz de Campos, Tordehumos, Urones de Castroponce, Urueña, Valdenebro de los Valles, Villabrágima, Villafrechós, Villagarcía de Campos, Villalba de los Alcores y Villardefrades.



Las actividades comenzaron con una concentración en la plaza Mayor de Medina de Rioseco y la lectura de un manifiesto realizado por el grupo de mujeres del aula de cultura de Melgar de Arriba. Se guardó un minuto de silencio en recuerdo de las mujeres privadas de sus derechos fundamentales, principalmente de las mujeres víctimas de violencia de género.

Después se inauguró la exposición de fotográfica: "Trabajo en femenino" de Fernando Fradejas, dando paso a la mesa redonda bajo el título "Educar en igualdad", moderada por Natividad García, coordinadora de Educación de Adultos de la Diputación de Valladolid y presidenta del CDR "El Sequillo", en la que participaron: Rosa Elena Ferrero, directora del CRA de Villabrágima, Pilar Román, maestra jubilada y Carmen Jiménez, técnica de la Fundación Secretariado Gitano.

La jornada comarcal concluyó con la proyección de la película "Las chicas de la lencería".

4.7.- PROMOCIÓN Y FORMACIÓN DE VOLUNTARIADO SOCIAL

Con el objetivo de sensibilizar a la población, e implicarla prestando servicios de voluntariado social en diferentes programas sociales, promovidos por el CDR "El Sequillo", se han desarrollado diferentes actividades de promoción y formación, logrando contar en 2016 con 70 personas voluntarias, causado alta a lo largo del año ocho personas y diez baja.



Las personas voluntarias incorporadas en 2016 han colaborado en diferentes servicios: una en el SRF de Castronuño, dos en el Programa de Acompañamiento Escolar, cuatro en el Programa de Atención Urgente a Familias, dos en el Servicio de Comida a Domicilio y una en el Programa de Educación de Personas Adultas dirigido a mujeres inmigrantes.

Seis de las personas voluntarias que han causado baja, estaban colaborando en el Programa de Voluntariado Social con personas mayores y cuatro en el Programa de Acompañamiento Escolar.

A lo largo de este año se ha concluido el dossier de voluntariado social y se ha hecho entrega del mismo a todas las personas voluntarias de la entidad.

Además se han revisado los convenios de voluntariado social, para garantizar que todas las personas voluntarias tuviesen firmado dicho convenio. También se han adaptado los convenios a la nueva ley de voluntariado social, modificándose el apartado de derechos y obligaciones.

Las personas voluntarias en 2016 han prestado servicios de voluntariado social a 313 personas.

Actividades de Promoción de Voluntariado Social:

- Diseño, impresión y distribución de carteles.
- Incorporación de las actividades de voluntariado a las redes sociales
- Difusión a través de artículos de prensa sobre las actividades de los programas de voluntariado social.
- Charla informativa en el IES de Medina de Rioseco el día 14-10-2016, dirigida a los alumnos de 1º de Bachiller.

Actividades formativas:



Se han desarrollado tres sesiones formativas vinculadas al Programa de Voluntariado Social con personas mayores, desarrolladas en nueve pueblos en los que se cuenta con personas voluntarias o se prestan servicios de voluntariado social: "Los accidentes cerebro-vasculares", "Servicios de prevención de la dependencia y promoción de la autonomía personal" y "Emociones y salud", en las que han participado 225 personas.

Se han impartido dos sesiones formativas vinculadas al programa de Apoyo al Ocio y Tiempo Libre de Jóvenes con Discapacidad: "La aplicación del programa GRADIOR" y "Las relaciones sociales de las personas con discapacidad", en las que han participado 13 personas.

XXIII Encuentro de Voluntariado social: "Por un mundo sin tener que huir"

Esta jornada comarcal se celebró en Medina de Rioseco el día 28 de Octubre de 2016 con la participación de 74 personas de 9 pueblos.

La ponencia marco sobre "Refugiados: ruta, acogida y alternativas", fue impartida por Martín Rodríguez Rojo, presidente de la asociación de Voluntariado de la Universidad de Valladolid.

Seguidamente se desarrolló una mesa redonda, con la participación de tres asociaciones que trabajan con personas refugiadas e inmigrantes: ACCEM, G-FIRE Bomberos Castilla y León y de la plataforma "Palencia ciudad refugio".



4.8.- DINAMIZACIÓN SOCIOCULTURAL: CARNAVAL

Taller de carnaval con padres y madres:

Durante los meses de enero y febrero, previo a la fiesta de Carnaval, durante el horario del programa de Tiempo Libre, se ha desarrollado un taller de elaboración de disfraces con los padres y madres de los programas educativos, en las poblaciones de San Pedro de Latarce, Urueña, Villagarcía de Campos, Villabrágima y Villafrechós, el que han participado 63 personas. Las personas participantes en el taller, realizaron diferentes disfraces de relacionados con los dulces, tema de la fiesta del carnaval 2016. Los padres y madres de San Pedro de Latarce realizaron disfraces de Lacasitos y de cup-cake, los de Urueña de

Ferrero Roché, el grupo de Villagarcía de Campos de caramelos, el de Villabrágima de galletas de jengibre y los padres y madres de Villafrechós los de nubes de algodón y piruletas.

Fiesta de carnaval:



Con motivo de la celebración del Carnaval 2016, el CDR "El Sequillo" organizó una fiesta a nivel comarcal el día 13 de Febrero en Villagarcía de Campos, con la participación de más de 300 personas (362 aproximadamente) de los 12 pueblos de la zona, de donde proceden los niños y niñas participantes en los programas educativos de Tiempo Libre y 0-3 años. "De dulce los sueños son" fue el tema de la fiesta, protagonizada con los niños de los programas educativos, a través de la

puesta en escena de distintas coreografías alusivas a los disfraces confeccionados por los padres y educadoras, con bolsas de plástico y papel.

Después de la actuación de los niño/as, las personas participantes degustaron chocolate con bizcochos, invitados por el ayuntamiento de Villagarcía de Campos. Con un baile popular finalizó la fiesta.

4.9.- DESARROLLO SOSTENIBLE Y MEDIAMBIENTAL: ECOMUSEO DE TORDEHUMOS

Este proyecto que une museología y ecología, enseña la forma de vivir y de trabajar de la población de Tierra de Campos. Su objetivo es recuperar y poner en valor el patrimonio cultural y medioambiental de la zona.



A lo largo del año 2016 se han realizado distintas actividades de carácter cultural y medioambiental. También se han realizado labores de investigación, sobre las cuatro piezas donadas por la población durante este periodo, antes de ser incorporarlas a la base de datos de la colección, formada actualmente por 879 piezas.

El Ecomuseo ha sido visitado por 1162 personas, tanto de forma individual como en grupo. De las visitas recibidas, 84 han sido visitas individuales o en grupo, 572 corresponden a los dos "días de puertas abiertas", coincidiendo con el XVII Mercado Artesanal de Tierra de Campos, celebrado el 20 y 21 de Agosto de 2016. Durante estos días se organizaron cuatro talleres sobre los oficios y quehaceres representados: un taller de hilado, bordado, bolillos y punto; un taller de jabón, uno de repostería tradicional y un taller de queso y dos exposiciones: "Exposición fotográfica y de útiles sobre el comercio tradicional de nuestros pueblos". Las fotografías y útiles de la exposición, han sido cedidos por veinte personas de trece pueblos:

Castromonte, Valbuena de Duero, Tordehumos, Palazuelo de Vedija, Villavicencio de los Caballeros, Villabrágima, La Mudarra, Villafrechós, Santa Eufemia del Arroyo, Medina de Rioseco, San Pedro de Latarce, Villardefrades, Cabrerros del Monte. Las fotografías, se expusieron en diferentes paneles, agrupadas por temáticas: comercio ambulante, carnicerías, panaderías, quioscos, pastelerías, bares y cantinas...

Además el Ecomuseo en 2016 también ha recibido a 506 escolares. Durante su visita han realizado un "Gran Juego de la Oca", con pruebas que han ido superando para conocer la forma de vivir y de trabajar de la población rural, y dos talleres de educación medioambiental y cultura tradicional, vinculados a la muestra representada.

Durante 2016 se ha elaborado un logotipo identificativo del Eco museo y se han adquirido camisetas y sudaderas para los monitores y monitoras que intervienen en las actividades con escolares.

4.10.- FORMACIÓN E INSERCIÓN LABORAL:

4.10.1.-Gestión de empleo y autoempleo:

Se han desarrollado distintas actividades dirigidas a personas demandantes de empleo:

- Gestión de bolsa de empleo e intermediación laboral, formada por 27 personas.

-Taller de formación complementaria sobre "Técnicas de búsqueda de empleo y orientación laboral" el día 07-07-2016.

-Colaboración con COCEDER en la puesta en marcha de un curso de Emprendedores, realizando actividades de difusión, captación de posibles emprendedores en el territorio etc.



4.10.2.-Curso de Atención Sociosanitaria a Personas Dependientes en Instituciones Sociales:



Este curso se ha realizado en colaboración con el Servicio Público de Empleo de Castilla y León ECYL y ha sido cofinanciado por el Ministerio de Empleo y Seguridad Social. Se ha dirigido a personas demandantes de empleo, posibilitando a las personas formadas solicitar el certificado de profesionalidad correspondiente a dicha especialidad formativa. Se ha desarrollado en Tordehumos, del 23-12-2015 al 10- 05-2016, con una duración de 450 horas lectivas. Participaron 14 personas y finalizaron 13, procedentes de diferentes poblaciones: Tordehumos, Villardefrades, Medina de Rioseco, La Cistérniga, Villabrágima, Mota del Marqués , Palacios de Campos, Herrín de Campos y Villanueva del Campo.

5. BENEFICIARIOS:

Beneficiarios/as : 2.995

■ Beneficiarios/as

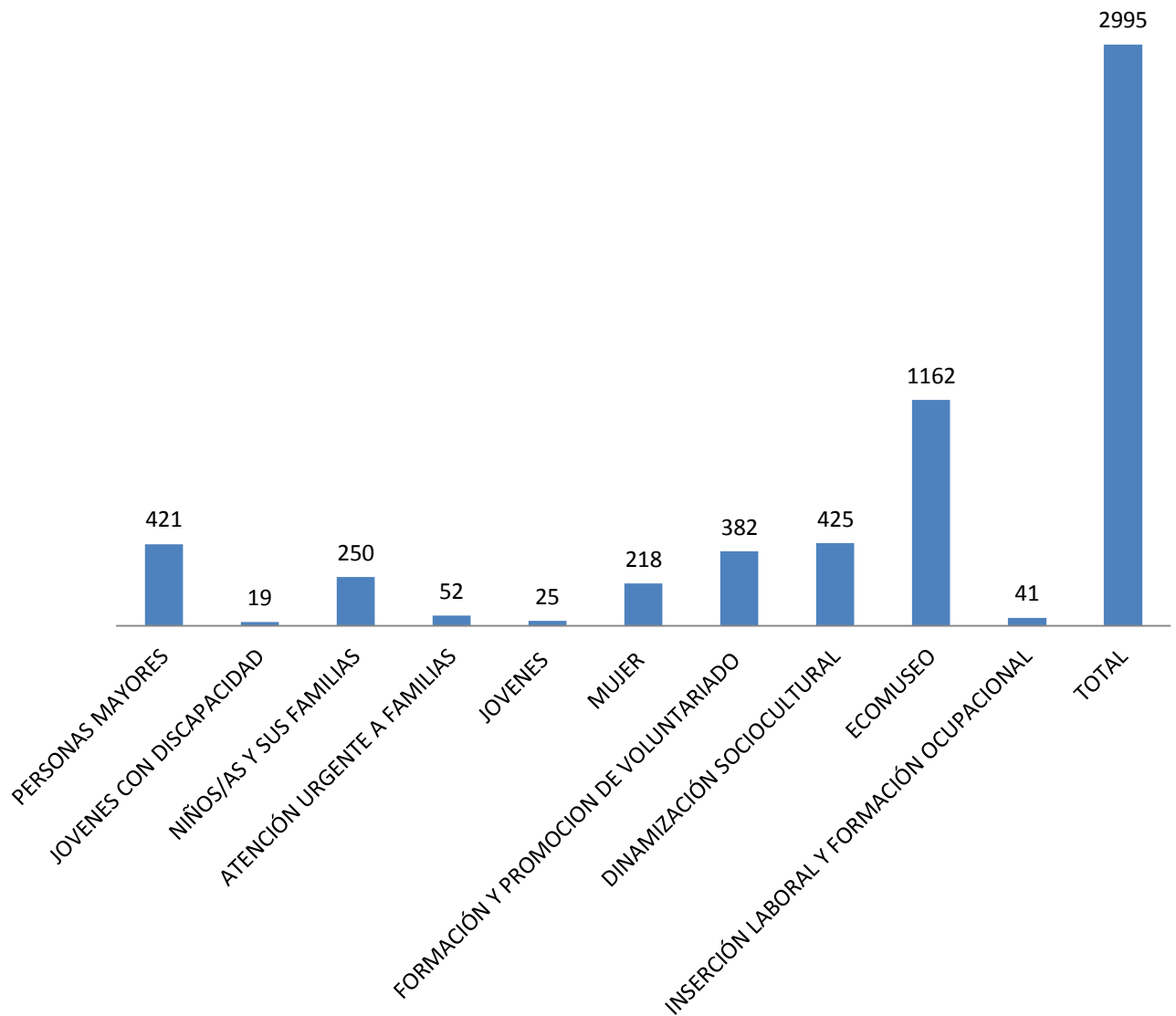

6. MEMORIA ECONÓMICA:

6.1. BALANCE DE SITUACIÓN Y CUENTA DE RESULTADO

BALANCE ABREVIADO AL CIERRE DEL EJERCICIO 2016			
N.I.F.:	UNIDAD MONETARIA:		
G47085501	Euro		
DENOMINACION SOCIAL:			
Asociación Centro para el Desarrollo Rural EL SEQUILLO		Espacio destinado para las firmas de la Junta Directiva	
ACTIVO	NOTAS DE LA MEMORIA	2016	2015
A) ACTIVO NO CORRIENTE		50.887,06	54.044,20
I. Inmovilizado intangible.....	5.1	1.556,30	1.703,68
III. Inmovilizado material.....	5.2	49.330,76	52.340,52
B) ACTIVO CORRIENTE		345.864,47	349.285,61
III. Usuarios y otros deudores de la actividad propia	7,9	9.879,28	7.304,67
IV. Deudores comerciales y otras cuentas a cobrar	7	206.375,84	196.131,60
VI. Inversiones financieras a corto plazo	7		23.000,00
VIII. Efectivo y otros activos líquidos equivalentes.....		129.609,35	122.849,34
TOTAL ACTIVO (A+ B)		396.751,53	403.329,81
PATRIMONIO NETO Y PASIVO	NOTAS DE LA MEMORIA	2016	2015
A) PATRIMONIO NETO		186.283,92	184.456,20
A-1) Fondos propios.....	11	172.302,91	168.329,54
I. Dotación fundacional / Fondos social.....	11	93.409,34	93.409,34
1. Dotación fundacional / Fondo social.....		93.409,34	93.409,34
II. Reservas.....	11	74.920,20	53.904,56
IV. Excedente del ejercicio	3,11	3.973,37	21.015,64
A-3) Subvenciones, donaciones y legados recibidos.....	14	13.981,01	16.126,66
B) PASIVO NO CORRIENTE			5.205,69
I. Provisiones a largo plazo.....			5.205,69
C) PASIVO CORRIENTE		210.467,61	213.667,92
V. Beneficiarios - Acreedores.....	10		
VI. Acreedores comerciales y otras cuentas a pagar.....	8.1	13.290,58	14.763,38
1. Proveedores.....		1.874,23	3.636,16
2. Otros acreedores.....		11.416,35	11.127,22
VII. Periodificaciones a corto plazo.....	14	197.177,03	198.904,54
TOTAL PATRIMONIO NETO Y PASIVO (A+ B+ C)		396.751,53	403.329,81

**CUENTA DE RESULTADOS ABREVIADA CORRESPONDIENTE
AL EJERCICIO TERMINADO EL 31 DE DICIEMBRE DE 2016**

N.I.F.: G 47085501		UNIDAD MONETARIA: Euro	
DENOMINACION SOCIAL: Asociación Centro para el Desarrollo Rural EL SEQUILLO		Espacio destinado para las firmas de la Junta Directiva	
	NOTA	(Debe) Haber	
		2016	2015
A) Excedente del ejercicio			
1. Ingresos de la actividad propia		381.363,91	371.161,90
a) Cuotas de asociados y afiliados.....	13.2	450,00	450,00
b) Aportaciones de usuarios.....	13.2	113.760,93	131.888,81
c) Ingresos de promociones, patrocinadores y colaboraciones.....	13.2	145,20	11.000,00
d) Subvenciones, donaciones y legados imputados al excedente del ejercicio	13.2,14	267.007,78	227.823,09
2. Gastos por ayudas y otros		-8.256,38	-12.210,93
a) Ayudas monetarias.....	13.1	-4.630,26	-3.974,07
c) Gastos por colaboraciones y del órgano de gobierno.....	13.1	-3.626,12	-3.031,17
d) Reintegro de subvenciones, donaciones y legados.....	13.1		-5.205,69
6. Aprovisionamientos	13.1	-53.469,03	-58.514,67
8. Gastos de personal	13.1	-255.729,55	-220.281,31
9. Otros gastos de la actividad	13.1	-58.092,57	-57.318,55
10. Amortización del inmovilizado	5	-3.948,48	-3.994,51
11. Subvenciones, donaciones y legados de capital traspasadas al excedente del ejercicio	14	2.145,65	2.195,17
12. Excesos de provisiones		43,80	
A.1) EXCEDENTE DE LA ACTIVIDAD (1+2+3+4+5+6+7+8+9+10+11+12+13)		4.057,35	18.841,93
14. Ingresos financieros			
15. Gastos financieros		-83,98	-21,46
A.2) EXCEDENTE DE LAS OPERACIONES FINANCIERAS (14+15+16+17+18)		-83,98	-21,46
A.3) EXCEDENTE ANTES DE IMPUESTOS (A.1+ A.2)		3.973,37	18.820,47
A.4) Variación de patrimonio neto reconocida en el excedente del ejercicio (A.3+ 19)		3.973,37	18.820,47
B) Ingresos y gastos imputados directamente al patrimonio neto			
1. Subvenciones recibidas			
B.1) Variaciones de patrimonio neto por ingresos y gastos reconocidos directamente en el patrimonio neto (1+2+3+4)		0,00	0,00
C) Reclasificaciones al excedente del ejercicio			
1. Subvenciones recibidas	14	-2.145,65	-2.195,17
C.1) Variaciones de patrimonio neto por reclasificaciones al excedente del ejercicio (1+2+3+4)		-2.145,65	-2.195,17
D) Variaciones de patrimonio neto por ingresos y gastos imputados directamente al patrimonio neto (B.1 + C.1)		-2.145,65	-2.195,17
I) RESULTADO TOTAL, VARIACIÓN DEL PATRIMONIO NETO EN EL EJERCICIO (A.4+ D+ E+ F+ G+ H)		1.827,72	16.625,30

6.2. FUENTES DE FINANCIACION

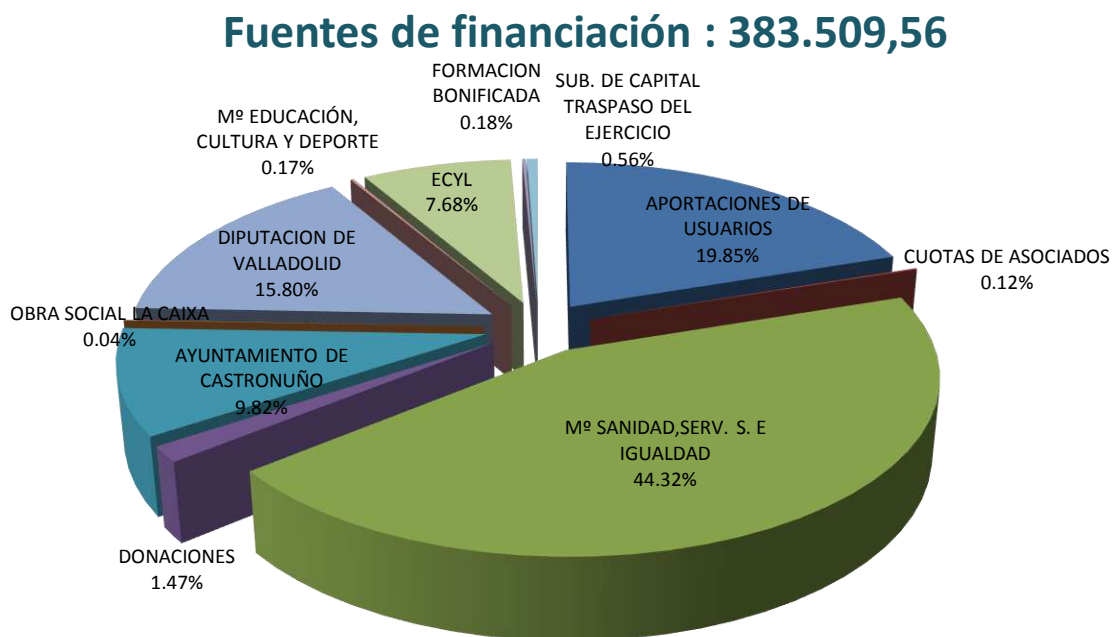

7. ENTIDADES QUE COLABORAN CON EL CDR "EL SEQUILLO":

7.1. ENTIDADES COLABORADORAS A NIVEL ECONÓMICO

Administración Central: Ministerio de Sanidad, Servicios Sociales e Igualdad, Ministerio de Educación, Cultura y Deporte.

Administración Regional: Junta de Castilla y León (ECYL)

Administración Local: Diputación Provincial de Valladolid y Ayuntamiento de Castronuño.

Obras Sociales y Fundaciones: Obra Social "La Caixa".

7.2. CESIÓN Y MANTENIMIENTO DE LOCALES:

Ayuntamientos: Aguilar de Campos, Cabrereros del Monte, Medina de Rioseco, Moral de la Reina, Palazuelo de Vedija, San Pedro de Latarce, Santa Eufemia del Arroyo, Tordehumos, Urueña, Valdenebro de los Valles, Villabrágima, Villafrechós, Villagarcía de Campos, Villanueva de los Caballeros y Villardefrades.

Asociaciones: Palazuelo de Vedija, Tordehumos y Villagarcía de Campos.

Centros Educativos: CRA Campos Góticos de Medina de Rioseco y CRA Villas del Sequillo de Villabrágima.

7.3. OTRAS COLABORACIONES:

Fundación Banco de Alimentos de Valladolid.

8. PARTICIPACIÓN EN OTRAS ENTIDADES:

8.1.-FEDERACIÓN DE CENTROS DE DESARROLLO RURAL DE CASTILLA Y LEÓN:

-Asamblea el día 29-04-2016.

8.2.-COCEDER:

-Asamblea: Valladolid, días 28 y 29-04-2016.

-Comisión de "Calidad": 20-01-2016, 15-02-2016, 06-05-2016, 16-05-2016, 02-06-2016 y 27-06-2016.

- Renovación sello calidad: 14-07-2016.

- Comisión de formación: 13-04-2016.

-XXV Aniversario, celebrado en Valladolid el día 23-09-2016. Participaron 15 personas vinculadas al CDR "El Sequillo".

-Reunión de coordinadores de los CDR integrados en COCEDER: 25 y 26-01-2016.

8.3.- COLECTIVO PARA EL DESARROLLO RURAL DE TIERRA DE CAMPOS:

- Órgano de Decisión del LEADERCAL Campos y Torozos: 15-09-2016.

-Asambleas: 06-06-2016 y 28-06-2016.

9.- FORMACIÓN DE LAS PERSONAS TRABAJADORAS:

- Cursos de formación continua en los que han participado cuatro trabajadores, en modalidad online, impartidos por COCEDER: "Curso sobre Planificación Estratégica".

10. COLABORACIÓN CON ENTIDADES DE LA ZONA

- Reuniones de coordinación con el CEAS de Medina de Rioseco 22-01-2016 y 30-08-2016.

- Reunión de coordinación con dos ONG de la zona y equipo de orientación IES y el CRA: 21-09-2016.

11. PREMIOS Y RECONOCIMIENTOS

Premio de Voluntariado Castilla y León, reconocido por la Fundación ASVAI



El día 3 de noviembre, Esmeralda Martínez Martínez, en nombre del CDR "El Sequillo" recogió el premio de Voluntariado Social, en la modalidad de mención Honorífica, otorgado por la asociación ASVAI, junto a otras entidades de Castilla y León.

La entrega de premios, tuvo lugar en el Paraninfo de la Universidad de Valladolid y fue presidida por la presidenta de ASVAI, quien estuvo acompañada de distintas autoridades de la administración local y de la Universidad de Valladolid.