

Memoria de Actividades

2013



Índice

	Páginas
1.- Identidad.....	2
2.- Recursos Humanos	4
3.- Incidencia Territorial.....	7
4.- Actividades y Programas	9
5.- Beneficiarios.....	18
6.- Memoria Económica	19
7.- Entidades que colaboran con el CDR "EL SEQUILLO"	21
8.- Participación en otras Entidades	22
9.- Participación en jornadas, Publicaciones Especializadas, Reconocimientos y otros eventos.....	23

1.- IDENTIDAD

1.1 QUIENES SOMOS:

Somos una iniciativa social sin ánimo de lucro, con sede en Tordehumos (Valladolid), constituida en asociación el día 05- 02-1988, con el número de registro provincial 1.043 y nacional 79.404.

1.2 NUESTRA MISIÓN:

Trabajar con la comunidad en un proceso de desarrollo integral y sostenible, en colaboración con el resto de agentes sociales del territorio, para generar mejores condiciones de vida de la población rural y de su medio.

1.3 FINES SOCIALES:

- Favorecer el desarrollo rural, coordinando las acciones de los agentes económicos, socioculturales y las entidades locales que intervienen en una zona, estableciendo una integración óptima entre las diversas medidas sectoriales para el desarrollo.
- Promover medidas de carácter educativo, social, económico y cultural, que favorezcan el desarrollo integrado del medio.
- Organizar cuantas actividades sean precisas para la participación y el desarrollo del medio: fomento del asociacionismo y cooperativismo, servicios culturales, sociales y económicos; desarrollo del turismo rural, formación ocupacional y profesional, agrícola y ganadera; aquellas actividades que faciliten la valoración y cuidados del medio ambiente, así como los aspectos culturales autóctonos; promoción y apoyo a las pequeñas empresas, artesanía y servicios locales; actividades encaminadas a proporcionar información a la sociedad rural; fomentar la participación de la mujer en todos los ámbitos; promocionar el voluntariado social.
- Desarrollar acciones con el objeto de mejorar la calidad de vida de los colectivos que integran el medio rural: agricultores/as y ganaderos/as, mujeres, jóvenes, niños/as, personas mayores, inmigrantes, drogodependientes, reclusos/as y ex-reclusos/as, discapacitados/as físicos y psíquicos, enfermos/as mentales, minorías étnicas, gitanos/as, familias desestructuradas y cualquier otro colectivo en situación de riesgo social.
- Cooperar el desarrollo de los pueblos, tanto en España como en el extranjero, fomentando la economía social y la cooperación con países en vías de desarrollo.

1.4 RECONOCIMIENTOS:

- Asociación declarada de Utilidad Pública el día 19-04-2005.
- Entidad de Servicios Sociales registrada por la Consejería de Sanidad y Bienestar Social de la Junta de Castilla y León con el número 47/1216.
- Entidad de Voluntariado en Acción Social y Servicios Sociales reconocida por la Consejería de Familia e Igualdad de Oportunidades de la Junta de Castilla y León con el número de registro A-0036.
- Entidad por la Igualdad de Oportunidades y Centros de Asistencia de la Mujer de Castilla y León con el número 02/000343/Va.
- Entidad de Formación Profesional para desempleados reconocida por el Servicio Público de Empleo de la Junta de Castilla y León, con el número de registro 47 22935 en las especialidades de Atención Sociosanitaria a Personas Dependientes en Instituciones Sociales, Atención Sociosanitaria a Personas en el Domicilio y Auxiliar de Enfermería en Geriatría.

A lo largo de este año 2013 se ha solicitado la inclusión definitiva en el nuevo registro de Centros colaboradores del ECYL. Nos han registrado tres especialidades: "Atención Sociosanitaria de Personas dependientes en Instituciones Sociales", "Atención Sociosanitaria a personas en el Domicilio" y Auxiliar de enfermería en Geriatría", una vez concluidas las obras de adaptación del edificio a la normativa de Accesibilidad.

1.5 ALIANZAS:

La asociación Centro para el Desarrollo Rural "El Sequillo" forma parte de las siguientes entidades:

- Colectivo para el Desarrollo Rural de Tierra de Campos y Órgano de Decisión del LEADERCAL "Campos y Torozos".
- Federación de Centros de Desarrollo Rural de Castilla y León.
- Confederación Nacional de Centros de Desarrollo Rural (COCEDER)

2.-RECURSOS HUMANOS

2.1 ESTRUCTURA ORGANIZATIVA



2.2 JUNTA DIRECTIVA:

Presidenta: Natividad García Hernández

Vicepresidenta: Amalia Cartón Valdivieso

Secretaria: Ana María Tomillo Ríos

Tesorero: Antonio García Olandía

Vocal: Asunción Serrano Álvarez

La Junta Directiva se ha reunido cinco veces en 2013: 24/01/2013, 28/02/2013, 12/04/2013, 18/09/2013 y 12/12/2013.

2.3 SOCIOS:

La asociación Centro para el Desarrollo Rural "El Sequillo" la componen 12 socios: 5 hombres y 7 mujeres. A lo largo del año 2013 han celebrado una Asamblea Ordinaria y otra Extraordinaria el día 12/04/2013.

2.4 PERSONAS CON CONTRATO LABORAL O CONTRATO POR PRESTACIÓN DE SERVICIOS:

- Directora Gerente, Diplomada en Trabajo Social.
- Jefe de Administración, Diplomado en Ciencias Empresariales.
- Dos auxiliares administrativas.
- Seis Educadores/as, Diplomados/as en Magisterio.
- Una Diplomada Universitaria en Enfermería.
- Una Educadora Social.
- Una Fisioterapeuta.
- Seis auxiliares de Ayuda a Domicilio.
- Una auxiliar en geriatría
- Tres Profesoras de los Cursos realizados en 2013: una Licenciada en Psicóloga, una Diplomada en Trabajo Social y una Restauradora.

2.5 COLABORADORES EN TALLERES, CHARLAS Y OTRAS ACTIVIDADES:

- Profesionales de los Servicios del programa "Vivir en casa con calidad": un podólogo, una peluquera y un taxista.
- Colaboradores en los talleres del Programa de Voluntariado Social: "Apoyo al Ocio y Tiempo Libre de Jóvenes con Discapacidad": una DUE, impartió las charla sobre "Pautas en Primeros Auxilios, conducta PAS" (6-04-2013) y " Primeros Auxilios" (21-09-2013) El presidente de la Asociación de Juegos Autóctonos de Medina de Rioseco, dirigió el "Taller de Juegos Autóctonos" (27-04-2013) y el presidente de la asociación "La Casa del Barro" de Medina de Rioseco, que dirigió el "Taller de Tejas"(14-09-2013)
- La ponente de la conferencia inaugural dentro de los actos organizados el día 8 de marzo de 2013 con motivo del Día Internacional de la Mujer: "Mujer: ¿qué dice la publicidad de ti?", y el Autor de la Exposición de Fotografía:"Se acabaron las lágrimas".
- Colaboradores en las actividades organizadas durante los dos "días de puertas abiertas" en el Ecomuseo el 17 y 18 de Agosto de 2013, sobre oficios y quehaceres tradicionales: 14 personas, 11 mujeres de los programas de Envejecimiento Activo promovidos por el CDR "El Sequillo, dos personas de la asociación y un colaborador de apoyo en la recepción de visitantes.
- Ponente y participantes en la Mesa Redonda del XX Encuentro de Voluntariado Social: "De la Solidaridad a la Igualdad", celebrado el día 25 de Octubre de 2013.

2.6 VOLUNTARIOS:

Han colaborado 63 personas voluntarias, 3 de ellas participan en dos o tres programas de los cinco en los que el CDR "El Sequillo" tienen incorporados voluntarios sociales:

- Servicio de Comida a Domicilio: 10 personas voluntarias.
- Apoyo en el Servicio de Alojamiento Alternativo "El Sequillo": 1 persona voluntaria.
- Voluntariado Social entre Personas Mayores: 28 personas voluntarias.
- Apoyo al Ocio y Tiempo Libre de Jóvenes con Discapacidad: 18 voluntarios sociales.
- Acompañamiento Escolar: 10 voluntarios sociales.

Voluntarios/as - 2013

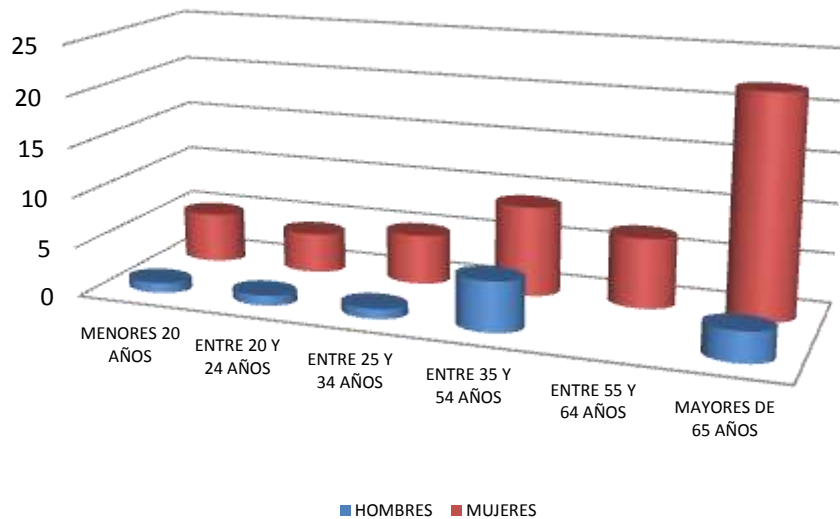
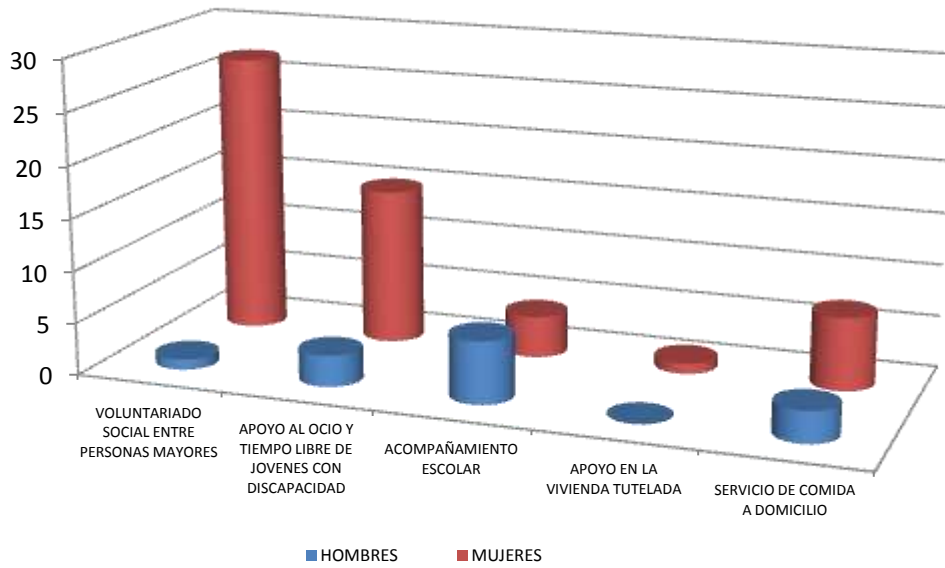

3.-INCIDENCIA TERRITORIAL:

3.1 MUNICIPIOS:

El área territorial donde desarrolla su actividad El CDR "El Sequillo" comprende 31 núcleos de población de la provincia de Valladolid integrados en 28 municipios.

3.2 NUCLEOS DE POBLACIÓN CON ACTIVIDAD:

Durante 2013 han participado en los programas y/o actividades comarcales promovidas por nuestra asociación, personas de 30 núcleos de población, 27 de la zona y 3 próximos a esta: dos de la provincia de Zamora (Belver de los Montes y Vezdemarbán) y San Cebrián de Mazote. Han tenido actividad 21 núcleos de población, en los que han participado además personas de otros 6 pueblos: Aguilar de Campos, La Mudarra, Morales de Campos, Tamariz, Villamuriel y Villavellid.

Núcleos de población	Habitantes	Hombres	Mujeres	Núcleos de población con actividades	Habitantes de los núcleos de población con actividad
Aguilar de Campos	292	161	131		
Barcial de la Loma	130	66	64	Barcial de la Loma	130
Berrueces de Campos	117	68	49	Berrueces de Campos	117
Cabrerros del Monte	77	41	36	Cabrerros del Monte	77
Castromonte	377	206	171	Castromonte	377
La Santa Espina (Castromonte)					
La Mudarra	180	97	83		
Medina de Rioseco	5.042	2.461	2.581	Medina de Rioseco	5.042
Palacios de Campos (M.R.)				Palacios de Campos (M.R.)	
Montealegre de Campos	144	83	61		
Moral de la Reina	197	108	89	Moral de la Reina	197
Morales de Campos	160	83	77		
Palazuelo de Vedija	237	126	111	Palazuelo de Vedija	237
Pozuelo de la Orden	62	38	24		
San Pedro de Latarce	562	300	262	San Pedro de Latarce	562
Santa Eufemia del Arroyo	107	58	49	Santa Eufemia del Arroyo	107
Tamariz de Campos	94	49	45		
Tordehumos	463	236	227	Tordehumos	463
Urueña	232	123	109	Urueña	232
Valdenebro de los Valles	220	113	107	Valdenebro de los Valles	220
Valverde de Campos	121	65	56	Valverde de Campos	121
Villabrágima	1.116	591	525	Villabrágima	1.116
Villaesper (Villabrágima)					
Villafrechós	533	288	245	Villafrechós	533
Villagarcía de Campos	377	216	161	Villagarcía de Campos	377
Villalba de los Alcores	474	255	219	Villalba de los Alcores	474
Villamuriel de Campos	80	40	40		
Villanueva de los Caballeros	235	117	118	Villanueva de los Caballeros	235
Villanueva de San Mancio	113	65	48	Villanueva de San Mancio	113
Villardefrades	202	111	91	Villardefrades	202
Villavellid	72	39	33		
TOTAL	12.016	6.208	5.812	TOTAL	10.932

Además Castronuño se sumaría a estos pueblos con actividad, puesto que el CDR "El Sequillo" tiene un convenio de colaboración con el ayuntamiento para la prestación del Servicio de Respiro Familiar. Por otra parte este año se ha realizado un curso en Valladolid, sobre "Cuidado de Personas Dependientes en el Domicilio", contratado por el ayuntamiento.

4.-ACTIVIDADES Y PROGRAMAS:

4.1 PROGRAMAS CON PERSONAS MAYORES:

4.1.1 Vivir en Casa con Calidad:

Este programa tiene como objetivo mejorar la calidad de vida de las personas mayores del medio rural, a través de la prestación de servicios de proximidad en aquellos pueblos de la zona que no cuentan estos servicios.

Incluye servicios de Ayuda a Domicilio, de comida y lavandería, peluquería, podología y transporte a la carta para gestiones básicas dentro de la comarca, dirigido a mayores dependientes. Estos servicios se han prestado en 11 pueblos de la zona y se ha atendido a 190 personas. Se han prestado 31 servicios de peluquería en Villardefrades y Moral de la Reina, atendándose a 57 y 41 usuarios respectivamente. Los servicios de podología se han prestado a 72 personas, realizándose a lo largo del año dos servicios de podología en Uruña y en el SRF de Medina de Rioseco, y 5 en Villanueva de los Caballeros, Villafrechós y Villardefrades.

El servicio de Transporte I se ha utilizado 21 veces, 12 por una usuaria de Cabrereros del Monte y 9 por una usuaria de Castromonte.

Los servicios de comida a Domicilio les han utilizado 16 personas de siete pueblos y el de Ayuda a Domicilio una familia de Cabrereros del Monte.

Para el desarrollo del programa se ha contado con la colaboración de una peluquera, un podólogo y un taxista, así como de los servicios de catering de ACUDES S.A.

Se cuenta con locales cedidos por los ayuntamientos y con la colaboración de los Centros de Salud y de la Gerencia de Atención Primaria de Valladolid Oeste, quienes nos han cedido los consultorios médicos.

4.1.2 Servicio de Alojamiento Alternativo "El Sequillo":

Este servicio está dirigido a personas mayores, en riesgo de exclusión social, con problemas de vivienda y bajo nivel de renta, preferentemente de los pueblos vinculada al CEAS de Medina de Rioseco.

A lo largo del año se ha prestado alojamiento a 4 personas mayores procedentes de cuatro pueblos de la provincia de Valladolid, tres de ellos de la zona: Villanueva de San Mancio, Cabrereros del Monte, Tordehumos y Cabezón de Pisuerga.



Significar las reformas realizadas durante este año: reparación de las paredes del patio, colocación de aislante en el techo del portalón, modificación de la acometida de saneamiento a la red general municipal, cambio de la puerta de acceso al patio desde la vivienda y pintura de uno de los dormitorios.

4.1.3. Servicios de Respiro Familiar y Prevención de la Dependencia:

Este recurso de atención socio-sanitaria está dirigido a personas mayores dependientes o con alto riesgo de perder la autonomía desde el que también se atiende a sus cuidadores.

MEDINA DE RIOSECO y COMARCA:

El Servicio se ha prestado en cuatro pueblos de la zona y se ha atendido a 43 personas mayores dependientes o con alto riesgo de perder la autonomía y a 16 cuidadores informales.

En Medina de Rioseco se ha prestado el servicio de lunes a viernes, durante 3.5 horas diarias, y han participado personas dependientes tanto de Medina de Rioseco como de otras 6 poblaciones de la zona, a las que se acerca en un taxi.

En San Pedro de Latarce, Tordehumos y Villabrágima se ha desarrollado este programa un día a la semana durante 2 horas diarias.

La intervención se ha basado en planes terapéuticos individualizados, a través de actividades cognitivas, físicas y funcionales, talleres de manualidades y ocio, control y seguimiento del estado de salud, higiene y otras actividades de la vida diaria.

También se atiende a los cuidadores prestándoles asesoramiento, formación y "respiro". A lo largo de este año las familias han participado en varias actividades interfamiliares con motivo de distintos momentos festivos, en dos reuniones de evaluación del Servicio y en tres sesiones formativas en grupo, conjuntamente con los grupos de voluntariado social, impartidas por la DUE del Centro de Respiro y una de las educadoras del Servicio de Prevención a la Dependencia.:



-Actividades interfamiliares: Fiesta de Carnaval (12-02-2013), Excursión a Mayorga de Campos, Valladolid (04-07-2013), Fiesta del verano en la Ermita de Castilviejo de Medina de Rioseco(14-08-2013) y Fiesta de Navidad (20-12-2013).

-Evaluación semestral con familias del SRF de Medina de Rioseco: (29-07-2013 y 18-12-2013)

-Actividades Formativas en grupo:

- . "Pautas de actuación ante los síntomas de una demencia": Medina de Rioseco (14-05-2013), San Pedro de Latarce (03-05-2013), Tordehumos (17-05-2013), Villabrágima (10-05-2013).
- . "Los beneficios de la actividad y el movimiento en el día a día": Medina de Rioseco (16-07-2013), San Pedro de Latarce (09-07-2013), Tordehumos (10-07-2013), Villabrágima (24-07-2013).
- . "Como mejorar nuestra calidad de vida": Medina de Rioseco (31-10-2013), San Pedro de Latarce (08-10-2013), Tordehumos (16-10-2013), Villabrágima (09-10-2013).
- . Participación en el XX Encuentro de Voluntariado Social: "De la Solidaridad a la Igualdad", Medina de Rioseco (25-10-2013)

CASTRONUÑO:

El Servicio de Respiro Familiar de Castronuño, ha sido promovido por el ayuntamiento en colaboración con la Diputación provincial de Valladolid, y gestionado por el CDR "El Sequillo".

El servicio se realiza de lunes a viernes durante tres horas diarias. A largo de este año se ha atendido a 17 mayores dependientes y a 15 cuidadores. Se han impartido dos sesiones formativas con familias, abiertas a la población en general que ha deseado participar y dos sesiones de evaluación:



-Actividades interfamiliares: Fiesta de Carnaval (12-02-2013), Excursión a Mayorga de Campos, Valladolid (04-07-2013), Fiesta del verano (14-08-2013), Fiesta en honor al patrón de Castronuño (20-09-2013) y Fiesta de Navidad (20-12-2013).

-Evaluación semestral con familias del SRF: el día 25-07-2013 y 19-12-2013.

-Actividades Formativas en grupo:

- . "Pautas de actuación ante los síntomas de una demencia", el día 31-05-2013
- . "Hablemos de demencia, signos de alarma", el día 10-10-2013

4.1.4. Programa de Envejecimiento activo y saludable en el medio Rural:

Este programa se ha desarrollado en Cabrereros del Monte, y han participado 11 personas mayores.

Tiene como objetivo promover en las personas mayores un estilo de vida saludable y la ocupación activa y creativa del tiempo libre, a través de la participación en actividades semanales de desarrollo cognitivo, recreativo, charlas informativas sobre salud, y mediante la participación en actividades socioculturales a nivel comarcal.



4.2.- PROGRAMAS DE VOLUNTARIADO SOCIAL:

Dentro de los tres programas de voluntariado que desarrolla el CDR "El Sequillo" en los pueblos que integran el CEAS de Medina de Rioseco, se han desarrollado actividades de promoción y formación, así como de coordinación y seguimiento de los programas, unas específicas por programas y otras de forma conjunta.

4.2.1. Voluntariado Social entre Personas Mayores: Servicio de Compañía y Apoyo a mayores dependientes en Actividades de atención Terapéutica:

Los servicios de voluntariado social entre personas mayores se han desarrollado en 8 pueblos, 7 del CEAS de Medina de Rioseco y en Castronuño. Atendiéndose a 10 personas mayores del Servicio de Compañía en el Domicilio y a 91 mayores dependientes y sus cuidadores de los Servicios de Respiración Familiar (59 de Medina de Rioseco y comarca, y 32 de Castronuño).



Se han impartido tres sesiones formativas en los 9 pueblos de la zona donde se cuenta con personas voluntarias, sobre "Pautas de actuación ante los síntomas de una demencia", "Los beneficios de la actividad y el movimiento en el día a día" y "Como mejorar nuestra calidad de vida". Un total de 165 personas han participado en estas actividades de formación. Las personas voluntarias también han participado en el XX Encuentro de voluntariado Social: "De la

Solidaridad a la Igualdad", organizado conjuntamente con el resto de programas de voluntariado de la asociación.

4.2.2. Apoyo al Ocio y Tiempo Libre de Jóvenes con Discapacidad de Medina de Rioseco y Comarca:

Han participado 18 voluntarios sociales y 20 jóvenes con discapacidad, todos de la comarca de Medina de Rioseco, excepto uno de San Cebrián de Mazote.

A lo largo del año y dentro de las actividades de promoción de voluntariado social se ha impartido una charla en el IES de Medina de Rioseco dirigida alumnos de 1º de Bachillerato, el



día 29 de Octubre, conjuntamente con el programa de Acompañamiento Escolar, con objeto de incorporar nuevos voluntarios a estos programas y sensibilizar a los jóvenes sobre el valor del voluntariado como cauce de participación y corresponsabilidad social.

Los voluntarios han participado en dos sesiones formativas, una sobre "Pautas de Primeros Auxilios, conducta PAS" (06-04-2013) y otra sobre "Primeros Auxilios" (21-09-2013) impartidas en Medina de Rioseco, a las que se invitó a participar también a los jóvenes con discapacidad y a sus familias. Las personas voluntarias además han participado en el XX Encuentro de Voluntariado social, así como las familias de los jóvenes.

Semanalmente dos o tres voluntarios han acompañado al grupo de personas con discapacidad en las actividades de ocio realizadas habitualmente los sábados por la tarde, excepto la salida de tres días programada con motivo de las vacaciones de verano a la playa, que este año se ha realizado a Sanxenxo (Pontevedra).

Las actividades semanales que se programan mensualmente con la participación de los voluntarios y la Asociación de padres y madres, son de distinto tipo: visitas culturales, actividades deportivas, talleres de manualidades, participación en actividades de animación sociocultural, rutas medioambientales...

4.2.3. Programa de Acompañamiento Escolar:

Este programa ha contado con la colaboración de 10 voluntarios sociales a lo largo del año apoyando a las dos educadoras del programa, y se ha atendido a 107 niños/as de diecisiete pueblos de la zona durante los cursos escolares 2012-2013 y 2013-2014.



Con este programa se ha pretendido atender las necesidades educativas y de integración social de los niños de la zona, asociadas a situaciones familiares, sociales, o culturales desfavorables, dando repuesta a las demandas realizadas por los equipos educativos de los CRA de Medina de Rioseco y Villabrágima, así como de los padres de los niños.

La intervención con los grupos de niños se ha realizado de Enero a Mayo y de Noviembre a Diciembre, dos días por semana durante 1.15 horas diarias con los grupos con más de tres niños y una hora con el resto.

4.2.4. XX Encuentro de Voluntariado Social: "De la Solidaridad a la igualdad".

Esta jornada comarcal se celebró en Medina de Rioseco el día 25 de Octubre de 2013 con la participación de 62 personas de 13 pueblos.



La ponencia marco sobre "Los Derechos Sociales ante al Crisis", la impartió Don Javier García Medina, director el Observatorio de Derechos Humanos de la Universidad de Valladolid.

Seguidamente se proyectó un video sobre la trayectoria de los XXV años de historia del CDR "El Sequillo". Finalizó el encuentro con una mesa redonda coordinada por Ángeles Tapia Arranz, responsable del Programa de

Voluntariado Social entre personas mayores, en la que participaron tres voluntarios sociales y tres familiares de los usuarios de los programas de Voluntariado Social.

4.3. PROGRAMAS DIRIGIDOS A NIÑOS/AS Y SUS FAMILIAS:

4.3.1. Atención educativa dirigida a niños/ de 0 a 3 años:

Este programa además de atender las necesidades educativas de los niños/as de 0 a 3 años, pretende ayudar a las mujeres del medio rural a compatibilizar la vida familiar y laboral.

Se desarrollan los contenidos educativos del primer ciclo de Educación Infantil, a través de Unidades Didácticas encaminadas a que el niño/a se conozca a sí mismo y su entorno, mejore su autonomía y el desarrollo del lenguaje. Se ha desarrollado de Enero a Junio y de Octubre a Diciembre, en San Pedro de Latarce y en Villafrechós, durante 3.5 horas diarias de lunes a viernes, interrumpido durante las vacaciones escolares.



Ha contado con la participación de 15 niños/as, procedentes de seis pueblos. En el programa de San Pedro de Latarce han participado 6 niños de la propia población, 1 de Vezdemarbán y 1 de Bolver de los Montes (Zamora). Al programa desarrollado en Villafrechós han asistido 7 niños de esta población y una niña de Morales de Campos.

4.3.2. Programa de Tiempo Libre Infantil:

El programa pretende crear espacios de ocio y de educación en valores, dirigidos a los niños de educación infantil y primaria de los pueblos de la zona.



La intervención con los distintos grupos del programa se ha desarrollado semanalmente, de Enero a Junio y de Octubre a Diciembre, con 86 niños/as de seis pueblos de la zona: San Pedro de Latarce, Tordehumos, Urueña, Villagarcía de Campos, Villabrágima y Villafrechós. Además han participado niños/as de Villardefrades con en el grupo de San Pedro de Latarce, y de Villanueva de los Caballeros con el grupo de Villagarcía de Campos.

Se han realizado diferentes actividades, vinculadas a distintos objetivos educativos: juegos y dinámicas educativas, manualidades, actividades de educación medioambiental y actividades de animación sociocultural. Destacar dentro de las actividades de educación medioambiental desarrolladas este año el taller sobre "La Casa de Corral" y el "Taller de Plantas". Así mismo, cabe señalar en cuanto a las actividades de animación sociocultural, la fiesta comarcal de Carnaval: "El despertar del arte" y la excursión de fin de curso realizada conjuntamente con el resto de programas educativos a la Bodega Valbusenda en Toro (Zamora).

4.4 ACTIVIDADES SOCIOEDUCATIVAS DIRIGIDA A LA PROMOCIÓN SOCIAL DE LAS MUJERES:

4.4.1. Día Internacional de la Mujer:

El día 8 de Marzo se celebró en Medina de Rioseco (Valladolid) el Día Internacional de la Mujer, con un encuentro comarcal que llevaba por título "Mujer: qué dice al publicidad de ti", organizado por el CDR "El Sequillo", el CEAS de Medina de Rioseco-Diputación Provincial de Valladolid y los ayuntamientos de Medina de Rioseco, Villabrágima, Villafrechós, La Mudarra, Palazuelo de Vedija, Castromonte, Santa Eufemia del Arroyo y la San Pedro de Latarce.



Acudieron 150 personas de 14 pueblos de la zona. Los actos de la jornada comenzaron con la lectura de un manifiesto en la plaza mayor, pronunciado por una integrante del Aula de Cultura de La Mudarra, que precedió a la inauguración y visita a la exposición de fotografía "Se acabaron las lágrimas" de Fernando Fradejas, situada en el patio de columnas del ayuntamiento.

Después de la inauguración oficial de la jornada, a cargo del alcalde de Medina de Rioseco y diputado provincial de Igualdad de Oportunidades y Cultura, la periodista Gloria Chaves Egas pronunció la conferencia marco.

El encuentro concluyó en el Teatro Principal, con el monólogo "El mundo está cambiando" de Patricia de la Fuente.

4.5. DINAMIZACIÓN SOCIOCULTURAL, DESARROLLO SOSTENIBLE Y MEDIAMBIENTAL:

4.5.1. Fiesta de Carnaval:

Con motivo de la celebración del Carnaval 2013, el CDR "El Sequillo" organizó una fiesta a nivel comarcal el día 16 de Febrero en Villabrágima, con la participación de 522 personas de once pueblos de la zona. "El despertar del arte" fue el tema de la fiesta, protagonizada por los niños de los programas educativos, a través de la puesta en escena de distintas coreografías alusivas a los disfraces confeccionados por los padres y educadoras, con bolsas de plástico y papel.



Después de la actuación de los niño/as, degustamos una gran chocolatada a la que invitó el ayuntamiento de Villabrágima. Con un baile popular finalizó la fiesta.

4.5.2. Ecomuseo de Tordehumos:

Este proyecto que une museología y ecología, enseña la forma de vivir y de trabajar de la población de Tierra de Campos. Su objetivo es recuperar y poner en valor el patrimonio cultural y medioambiental de la zona.

A lo largo del año 2013 se han realizado distintas actividades de carácter cultural y medioambiental. También se han realizado labores de investigación sobre las nueve piezas donadas por la población durante este periodo, previo a incorporarlas a la base de datos de la colección, formada actualmente por 844 piezas. También se han restaurado tres útiles tradicionales: un hachero, una bomba de agua y una espetera.

El Ecomuseo ha sido visitado por 1535 personas, tanto de forma individual como en grupo. De las visitas recibidas, 587 corresponden a los dos "días de puertas abiertas", coincidiendo con



el XIV Mercado Artesanal de Tierra de Campos celebrado el 17 y 18 de Agosto de 2013. Durante estos días se organizaron cuatro talleres sobre los oficios y quehaceres representados: un taller de hilado, bordado, bolillos y punto; un taller de jabón, uno de repostería tradicional y un taller de queso.

Además el Ecomuseo también ha recibido a 867 escolares. Durante su visita han realizado un "Gran Juego de la Oca", con pruebas que han ido superando para conocer la forma de vivir y de trabajar de la población rural, y dos talleres de educación medioambiental y cultura tradicional, vinculados a la muestra representada.

4.6. FORMACIÓN OCUPACIONAL:

4.6.1. Curso de Atención Sociosanitaria a personas Dependientes en Instituciones Sociales:

Este curso se ha realizado en colaboración con el ECYL, financiado por el Ministerio de Trabajo e Inmigración, el Fondo Social Europeo y el Servicio Público de Empleo de Castilla y León. Dirigido a personas demandantes de empleo, posibilitando a las personas formadas solicitar el certificado de profesionalidad correspondiente a dicha especialidad formativa.

Se ha desarrollado en Tordehumos, del 09-01-2013 al 15-05-2013, con una duración de 460 horas lectivas. Han participado 16 personas (15 le han finalizado, ya que una de ellas fue sustituida los primeros días del curso por incorporarse a un puesto de trabajo), procedentes de seis pueblos: Tordehumos, Villanueva de San Mancio, Villafrechós, Villardefrades, Medina de Rioseco y Roales de Campos.

4.6.2. Curso de Restauración y Recuperación de Útiles, Aperos y Enseres Tradicionales:

Con este curso se ha pretendido formar y cualificar profesionalmente a las personas activas de la zona, con el objetivo de diversificar la economía de las familias del medio rural, y sensibilizar a la población sobre el valor patrimonial y estético de los muebles y enseres tradicionales.

Se ha desarrollado en Tordehumos, del 23 al 27 de Septiembre de 2013, con una duración de 20 horas lectivas. Han participado 12 mujeres procedentes de



siete pueblos: Castil de Vela, Tordehumos, Villabrágima, Villaesper, Villafrechós, Santa Eufemia del Arroyo y Palacios de Campos.

4.6.3. Curso de Cuidado de Personas Dependientes en el Domicilio:

La impartición de este curso ha sido contratada por el ayuntamiento de Valladolid con el objetivo de favorecer la inserción laboral de personas demandantes de empleo, a través de la obtención del Certificado de Profesionalidad de Atención Sociosanitaria a Personas en el Domicilio.

Se ha impartido en el centro de formación Jacinto Benavente de la capital, con la participación de quince alumnos/as de Valladolid. Ha tenido una duración de 600 horas lectivas, impartidas del 10-07-2013 al 15- 01-2014. Han participado 16 personas (12 le han finalizado)

5. BENEFICIARIOS:

Beneficiarios/as : 3.149

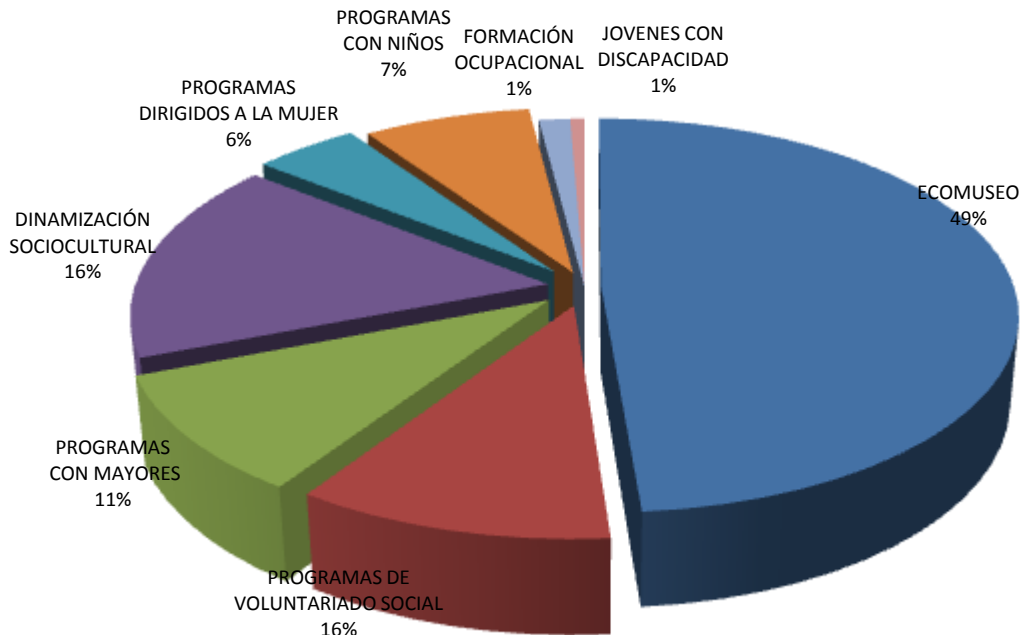

6. MEMORIA ECONÓMICA:

6.1. BALANCE DE SITUACIÓN Y CUENTA DE RESULTADO

BALANCE ABREVIADO AL CIERRE DEL EJERCICIO 2013

N.I.F.: G47085501	UNIDAD MONETARIA: Euro		
DENOMINACION SOCIAL: Asociación Centro para el Desarrollo Rural EL SEQUILLO		Espacio destinado para las firmas de la Junta Directiva	
ACTIVO		NOTAS DE LA MEMORIA	
		2013	2012
A) ACTIVO NO CORRIENTE		62.235,64	59.258,85
I. Inmovilizado intangible.....	5.1	3.528,36	4.440,70
III. Inmovilizado material.....	5.2	58.707,28	54.818,15
B) ACTIVO CORRIENTE		204.072,39	213.637,82
III. Usuarios y otros deudores de la actividad propia	7,9	9.298,87	4.142,17
IV. Deudores comerciales y otras cuentas a cobrar	7	132.290,14	170.267,90
VIII. Efectivo y otros activos líquidos equivalentes.....		62.483,38	39.227,75
TOTAL ACTIVO (A+B)		266.308,03	272.896,67
PATRIMONIO NETO Y PASIVO		NOTAS DE LA MEMORIA	
		2013	2012
A) PATRIMONIO NETO		167.619,54	168.522,72
A-1) Fondos propios.....	11	146.920,06	144.844,79
I. Dotación fundacional / Fondos social.....	11	93.409,34	93.409,34
1. Dotación fundacional / Fondo social.....		93.409,34	93.409,34
II. Reservas.....	11	51.435,45	25.937,54
IV. Excedente del ejercicio	11,3	2.075,27	25.497,91
A-3) Subvenciones, donaciones y legados recibidos.....	14	20.699,48	23.677,93
C) PASIVO CORRIENTE		98.688,49	104.373,95
V. Beneficiarios - Acreedores.....	10	0,00	934,40
VI. Acreedores comerciales y otras cuentas a pagar.....	8.1	13.501,17	26.377,78
1. Proveedores.....		268,13	173,42
2. Otros acreedores.....		13.233,04	26.204,36
VII. Periodificaciones a corto plazo.....	14	85.187,32	77.061,77
TOTAL PATRIMONIO NETO Y PASIVO (A+B+C)		266.308,03	272.896,67

CUENTA DE RESULTADOS ABREVIADA CORRESPONDIENTE
AL EJERCICIO TERMINADO EL 31 DE DICIEMBRE DE 2013

N.I.F.:	UNIDAD MONETARIA:		
G47085501	Euro		
DENOMINACION SOCIAL:			
Asociación Centro para el Desarrollo Rural EL SEQUILLO	Espacio destinado para las firmas de la Junta Directiva		
	NOTA	(Debe) Haber	
		2013	2012
A) Excedente del ejercicio			
1. Ingresos de la actividad propia		369.994,90	316.061,09
a) Cuotas de asociados y afiliados.....	13.2	390,00	420,00
b) Aportaciones de usuarios.....	13.2	136.628,96	125.916,01
c) Ingresos de promociones, patrocinadores y colaboraciones.....	13.2	2.000,00	12.380,44
d) Subvenciones, donaciones y legados imputados al excedente del ejercicio	13.2,14	230.975,94	177.344,64
2. Gastos por ayudas y otros.....		-6.091,34	-3.656,15
a) Ayudas monetarias.....	13.1	-5.606,14	-3.651,20
c) Gastos por colaboraciones y del órgano de gobierno.....	13.1	-485,20	
d) Reintegro de subvenciones, donaciones y legados.....	13.1		-4,95
6. Aprovisionamientos.....	13.1	-12.432,72	-8.685,76
8. Gastos de personal.....	13.1	-247.997,79	-226.026,58
9. Otros gastos de la actividad.....	13.1	-100.123,27	-88.188,53
10. Amortización del inmovilizado.....	5	-4.252,96	-2.015,67
11. Subvenciones, donaciones y legados de capital traspasadas al excedente del ejercicio	14	2.978,45	38.009,51
A.1) EXCEDENTE DE LA ACTIVIDAD (1+2+3+4+5+6+7+8+9+10+11+12+13)		2.075,27	25.497,91
14. Ingresos financieros.....			
15. Gastos financieros.....			
A.2) EXCEDENTE DE LAS OPERACIONES FINANCIERAS (14+15+16+17+18)		0,00	0,00
A.3) EXCEDENTE ANTES DE IMPUESTOS (A.1+A.2)		2.075,27	25.497,91
A.4) Variación de patrimonio neto reconocida en el excedente del ejercicio (A.3+19)		2.075,27	25.497,91
B) Ingresos y gastos imputados directamente al patrimonio neto			
1. Subvenciones recibidas.....	14		52.584,16
B.1) Variaciones de patrimonio neto por ingresos y gastos reconocidos directamente en el patrimonio neto (1+2+3+4)		0,00	52.584,16
C) Reclasificaciones al excedente del ejercicio			
1. Subvenciones recibidas.....	14	-2.978,45	-38.009,51
C.1) Variaciones de patrimonio neto por reclasificaciones al excedente del ejercicio (1+2+3+4)		-2.978,45	-38.009,51
D) Variaciones de patrimonio neto por ingresos y gastos imputados directamente al patrimonio neto (B.1 + C.1)		-2.978,45	14.574,65
I) RESULTADO TOTAL, VARIACIÓN DEL PATRIMONIO NETO EN EL EJERCICIO (A.4+D+E+F+G+H)		-903,18	40.072,56

6.2. FUENTES DE FINANCIACIÓN:

Fuentes de financiación : 372.973,35

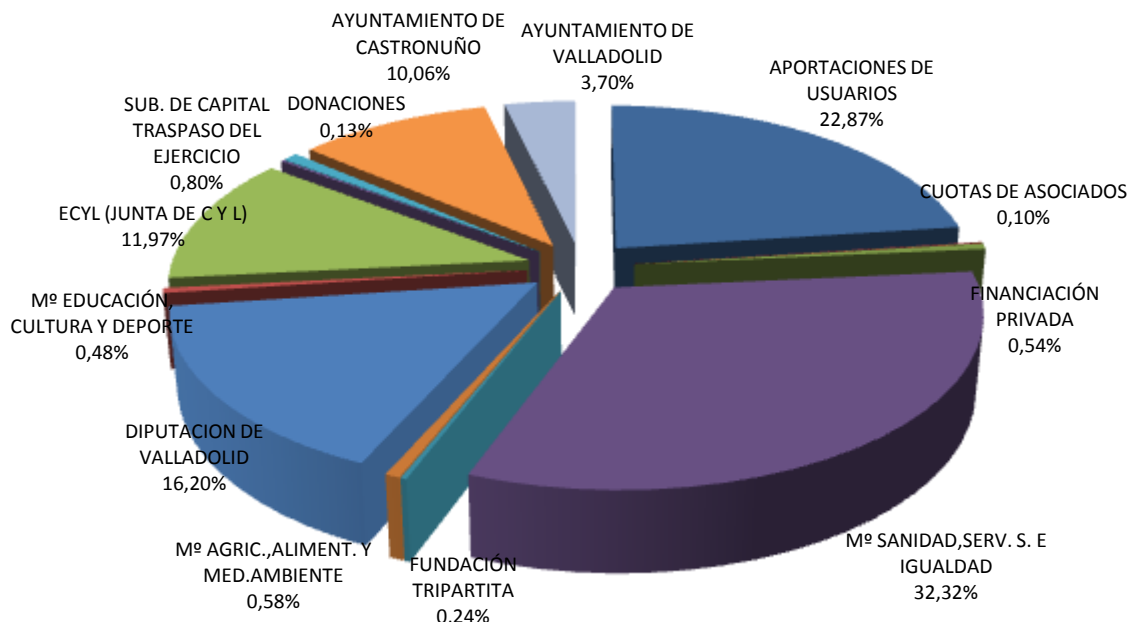

6.3. ENTIDADES COLABORADORAS A NIVEL ECONÓMICO

Administración Central: Ministerio de Sanidad, Servicios Sociales e Igualdad, Ministerio de Agricultura, Alimentación y Medioambiente, Ministerio de Educación, Cultura y Deporte.

Administración Local: Diputación Provincial de Valladolid, Ayuntamiento de Castronuño y Ayuntamiento de Valladolid.

Obras Sociales y Fundaciones: Fundación Espadaña.

Fundación Tripartita.

7. ENTIDADES QUE COLABORAN CON EL CDR "EL SEQUILLO":

7.1. CESIÓN Y MANTENIMIENTO DE LOCALES:

Ayuntamientos: Berrueces, Cabrereros del Monte, Medina de Rioseco, Moral de la Reina, Palazuelo de Vedija, San Pedro de Latarce, Santa Eufemia del Arroyo, Tordehumos, Urueña, Valdenebro de los Valles, Villabrágima, Villafrechós,

Villagarcía de Campos, Villanueva de los Caballeros, Villanueva de San Mancio, Villardefrades.

Asociaciones: Asociación de Personas Mayores de Tordehumos, Palazuelo de Vedija y de Villagarcía de Campos.

Centros Educativos: CRA Campos Góticos de Medina de Rioseco y CRA Villas del Sequillo de Villabrágima.

7.2. OTRAS COLABORACIONES:

Fundación Banco de Alimentos de Valladolid.

8. PARTICIPACIÓN EN OTRAS ENTIDADES:

8.1.-Federación de Centros de Desarrollo Rural de Castilla y León:

-Asamblea: Valladolid, 20 -06-2013

8.2.-COCEDER:

-Asamblea: Barco de Ávila (Ávila), 25 y 26 -04-2013

-Comisión de "Calidad": 22-01-2013,18-02-2013,22-02-2013, 18-03-2013, 01-04-2013, 08-04-2013, 17-06-2013, 17-07-2013, 18-07-2013, 14-10-2013 y 02-12-2013

-Comisión de Formación: 18-06-2013, 01-07-2013, 19-07-2013 y 05-08-2013.

-Jornada Formativa: "Sustentabilidad de la entidad" día 13 de Diciembre de 2013.

8.3.-EAPN:

Jornada Formativa: "Derechos de la ciudadanía, de la información a la participación", 19,20 y 21 de Septiembre de 2013.

8.4.- Colectivo para el Desarrollo Rural de Tierra de Campos:

- Órgano de Decisión del LEADERCAL Campos y Torozos: 09/01/2013,17/04/2013, 02/10/2013 y 19/12/2013.

-Juntas Directivas: 03/01/2013

-Asambleas: 07/03/2013 y 19/12/2013

9.- FORMACIÓN DE LOS TRABAJADORES:

9.1 CURSOS DE FORMACIÓN CONTINUA EN LOS QUE HAN PARTICIPADO DOS TRABAJADORES, IMPARTIDOS POR ARATHAXO FORMACIÓN:

- "Contabilidad en las entidades sin fines lucrativo y sus implicaciones fiscales" de 120 horas lectivas.
- "Programación por competencias en Educación Infantil" de 50 horas lectivas.

9.2 OTROS CURSOS DE FORMACIÓN:

- Curso Online sobre PLATAFORMA MOODLE de 24 horas lectivas.

10.- CONMEMORACIÓN DEL XXV ANIVERSARIO DE LA ASOCIACIÓN:

El día 13 de julio de 2013, el CDR "El Sequillo" celebró sus veinticinco años de historia en la iglesia de San Miguel de Tordehumos, hoy centro cultural. Fue un acto en el que se invitó a participar a toda la población de la zona y especialmente a los representantes de los ayuntamientos y asociaciones. Se contó con la asistencia de los socios del CDR, de los trabajadores, de las personas voluntarias, de algunos alcaldes y algunos presidentes de las asociaciones, con los primeros trabajadores del CEAS de Medina de Rioseco, con el gerente de COCEDER, etc.



Para su difusión se enviaron carteles a todos los pueblos de la zona, se mandaron notas de prensa a varios periódicos locales, cientos de invitaciones personalizadas, etc.

Se comenzó con la inauguración del acto a cargo del alcalde de Tordehumos. Seguidamente se proyectó un video sobre lo trayectoria histórica, continuando con una mesa redonda coordinada por la presidenta de la entidad y formada por una trabajadora, una persona voluntaria y dos usuarios de los programas de la asociación.

Para presentar las actividades y programas actuales del DR "El sequillo", se proyectó un LIPDUB protagonizado por los trabajadores y usuarios.

Después, acompañados por el grupo de dulzaineros "Los Zarabandos", nos dirigimos a la sede social del CDR, donde visitamos una exposición fotográfica sobre los veinticinco años de historia, colocada en la parte exterior del Ecomuseo. La celebración finalizó con un vino español.